

Relazione relativa alla solvibilità e alla condizione finanziaria 2021

Zurich Investments Life S.p.a.

Indice		C. Profilo di rischio	34
Introduzione	4	C.1 Rischio tecnico vita	35
Sintesi	6	C.2 Rischio di mercato	35
A. Attività e risultati	8	C.3 Rischio di controparte	36
A.1 Attività	8	C.4 Rischio operativo	36
A.2 Risultati di sottoscrizione	10	C.5 Rischio di liquidità	37
A.3 Risultato degli investimenti	12	C.6 Altre informazioni	38
A.4 Risultato di altre attività	13	D. Valutazione a fini di solvibilità	40
A.5 Altre informazioni	13	D.1 Attività	40
B. Sistema di governance	14	D.2 Riserve tecniche	43
B.1 Informazioni generali sul sistema di governance	14	D.3 Altre passività	47
B.2 Requisiti di professionalità, onorabilità e indipendenza	25	D.4 Metodi alternativi di valutazione	47
B.3 Sistema di gestione dei rischi, compresa la valutazione interna del rischio e della solvibilità	25	D.5 Altre informazioni	47
B.4 Sistema di controllo interno	28	E. Gestione del capitale	48
B.5 Funzione di audit interno	30	E.1 Fondi propri	48
B.6 Funzione attuariale	31	E.2 Requisito patrimoniale di solvibilità e requisito patrimoniale minimo	50
B.7 Esternalizzazione	33	E.3 Utilizzo del sottomodulo del rischio azionario basato sulla durata nel calcolo del requisito patrimoniale di solvibilità	52
B.8 Altre informazioni	33	E.4 Differenze tra la formula standard e il modello interno utilizzato	52
		E.5 Inosservanza del requisito patrimoniale minimo e inosservanza del requisito patrimoniale di solvibilità	52
		E.6 Altre informazioni	52
		Lista degli acronimi	53
		Allegato 1: Criteri di valutazione a fini di solvibilità	54
		Allegato 2: Reporting quantitativo	56

Tutti gli importi nella Relazione sulla solvibilità e condizione finanziaria, salvo diversa indicazione, sono espressi in euro, arrotondato alle migliaia più vicine, con la conseguenza che in alcuni casi la somma degli importi arrotondati può non corrispondere al totale arrotondato. Tutti i rapporti e le variazioni sono calcolate utilizzando i valori originari e non gli importi arrotondati.

Dati significativi

Attività

Buona performance della Compagnia in un contesto caratterizzato dagli effetti della pandemia e focalizzazione sull'implementazione del piano strategico

La raccolta premi lorda si è attestata ad Eur 2.395,1 milioni con un decremento del 6,6% rispetto allo scorso anno.

Il mix produttivo si è significativamente spostato verso prodotti a basso assorbimento di capitale: polizze *Unit-Linked* e prodotti di tipo *protection* che hanno in buona parte compensato la riduzione dei prodotti tradizionali a prestazioni rivalutabili.

Durante il 2021 la Compagnia ha continuato a sviluppare la sua strategia volta alla centralità della clientela e ha mostrato un buon livello di resilienza alle sfide dello scenario macroeconomico, chiudendo l'esercizio con un utile di Eur 22,1 milioni.

Nel solco del raggiungimento dei propri obiettivi strategici, la Compagnia ha sottoscritto un accordo per la cessione del proprio portafoglio di polizze tradizionali alla compagnia portoghese GamaLife S.A., soggetto all'approvazione delle autorità competenti.

Profilo di rischio

La Compagnia è soggetta ai rischi tipici dell'attività assicurativa, ossia rischi inerenti la vita umana (mortalità, longevità, malattia) nonché la gestione del portafoglio clienti (comportamenti degli assicurati, andamenti delle vendite).

Date le caratteristiche del business in cui opera, per la Compagnia assumono rilevanza anche i rischi legati all'andamento dei mercati finanziari (rischio azionario, rischio di liquidità, rischio di credito, rischio di cambio) in quanto impattanti gli attivi della Compagnia. Ulteriori rischi da gestire sono il rischio operativo, reputazionale, strategico e di appartenenza al gruppo.

La corretta gestione di tali rischi è di fondamentale importanza per il perseguimento degli obiettivi strategici. A tal fine la Compagnia si è dotata di uno strutturato sistema per l'identificazione, la valutazione, la gestione e il monitoraggio, anche in una logica di prevenzione, che prevede la creazione di presidi organizzativi, l'utilizzo di adeguate metodologie e strumenti e una continua attività di analisi e verifica.

Sistema di governance

Strutturato sistema di governance e di controllo interno

La Compagnia, ai sensi della Lettera al Mercato di IVASS del 5 Luglio 2018, si è dotata di un sistema di governo societario rafforzato. Tale sistema definisce chiaramente ruoli, responsabilità e relazioni tra gli Organi deputati alla gestione e al controllo della Compagnia. Tali Organi, rappresentati, tra gli altri, dal Consiglio di Amministrazione, dall'Alta Direzione, dai Comitati di Gestione e dalle funzioni fondamentali, sono alla base di un sistema caratterizzato da una chiara struttura organizzativa, un robusto e formale meccanismo di deleghe ed un articolato sistema di politiche interne, che ne garantiscono l'efficace funzionamento.

Nell'ambito della governance aziendale ricopre un ruolo importante l'attività di controllo interno, attuata sia dalle funzioni di business che dai presidi di controllo di secondo e terzo livello, in una ottica integrata, supportata da strumenti, processi e metodologie consolidate. L'attività di controllo interno include anche il processo di valutazione interna dei rischi della Compagnia e del relativo fabbisogno di capitale.

Condizione finanziaria

Con un SCR ratio del 172%, Zurich Investments Life Italia S.p.A. è adeguatamente patrimonializzata rispetto all'attuale profilo di rischio.

172%

Solvency II SCR ratio (al 31 dicembre 2021)

Eur 843 ml

Fondi propri Solvency II (al 31 dicembre 2021)

Eur 489 ml

Solvency Capital Requirements (SCR)
Solvency II standard formula (al 31 dicembre 2021)

Introduzione

1. Premessa

La Relazione relativa alla solvibilità e alla condizione finanziaria è stata redatta in conformità all'articolo 51 della Direttiva 2009/138/CE, agli articoli 290-297 unitamente all'Allegato XX del Regolamento delegato della Commissione (UE) 2015/35 e alle linee guida EIOPA sul reporting e sull'informativa al pubblico BoS-15-109.

La presente relazione è conforme anche a quanto previsto dal Regolamento IVASS n° 33 del 6 dicembre 2016 che disciplina l'implementazione nazionale delle linee guida EIOPA in materia di Public Disclosure e Supervisory Reporting e alla lettera al mercato 0093309/18 del 28/03/2018 emessa dall'Istituto di Vigilanza, inerente gli esiti delle analisi comparative sulle relazioni relative alla solvibilità e condizione finanziaria.

Nei cinque capitoli che la compongono vengono descritti:

- le attività svolte dalla Compagnia e i risultati finanziari espressi secondo i principi contabili nazionali (OIC);
- la governance societaria con la descrizione degli organi societari e delle modalità di interazione;
- il profilo di rischio della Compagnia e le modalità di gestione adottate;
- la valutazione delle attività e delle passività secondo i principi previsti per il bilancio ai fini di solvibilità;
- la modalità di gestione del capitale e l'indice di solvibilità calcolato secondo la normativa Solvency II corredato con l'analisi delle componenti del requisito di capitale per ciascuna tipologia di rischio assunto dalla Compagnia.

In Allegato 1 sono riportati i criteri di valutazione adottati per la misurazione del bilancio ai fini di solvibilità.

In conformità a quanto previsto dal Regolamento di Esecuzione (UE) 2015/2452, sono riportati in Allegato 2 i prospetti quantitativi (QRT – Quantitative Reporting Templates) rilevanti per l'informativa al pubblico allineati a quanto inviato all'autorità di Vigilanza.

La presente Relazione, ai sensi della normativa, è pubblicata sul sito internet della Compagnia www.zurich.it.

2. Nota sulla materialità

Le informazioni fornite nella Relazione relativa alla solvibilità e alla condizione finanziaria devono essere considerate sostanziali laddove la loro omissione o falsa dichiarazione possa influenzare le decisioni o il giudizio dei fruitori del documento, incluse le autorità di vigilanza.

Introduzione (continua)

3. Nota sulla revisione contabile

In data 02 agosto 2018, IVASS ha emanato il regolamento n° 42/2018 recante disposizione in materia di revisione esterna dell'informativa al pubblico. In tale regolamento, articolo 4 comma 1, IVASS richiede di sottoporre a revisione esterna i seguenti elementi dell'SFCR:

- a) Stato patrimoniale e relative valutazioni ai fini di solvibilità, inclusi nel modello "S.02.01.02 Stato Patrimoniale" di cui al Regolamento di esecuzione (UE) 2015/2452 e nella informativa della Sezione "D. Valutazione ai fini di solvibilità" della presente relazione;
- b) Fondi propri ammissibili a copertura dei requisiti patrimoniali, inclusi nel modello "S.23.01.01 Fondi propri" di cui al Regolamento di esecuzione (UE) 2015/2452 e nella informativa della Sezione "E.1. Fondi propri" della presente relazione;
- c) Requisito Patrimoniale di Solvibilità e Requisito patrimoniale minimo, inclusi nei modelli "S.25.01.21 Requisito patrimoniale di solvibilità per le imprese che utilizzano la formula standard", e "S.28.02.01 Requisito patrimoniale minimo" di cui al Regolamento di esecuzione (UE) 2015/2452 e nella informativa della Sezione "E.2 Requisito patrimoniale di solvibilità e requisito patrimoniale minimo" della presente relazione.

All'articolo 7 del medesimo regolamento, IVASS richiede che lo svolgimento dell'incarico della revisione esterna includa almeno:

1. La revisione completa del punto a) e b) con l'emissione da parte del revisore di un giudizio riportato in una specifica relazione diretta all'Organo Amministrativo dell'impresa,
2. La revisione limitata degli elementi della Relazione sulla solvibilità e condizione finanziaria identificati al punto c) con l'emissione da parte del revisore di una conclusione riportata in una specifica relazione diretta all'Organo Amministrativo dell'impresa.

Le sezioni menzionate sono soggette a revisione da parte di EY Spa in seguito ad incarico conferito dall'Assemblea dei Soci in data 29 Aprile 2020 per gli esercizi 2021-2029.

4. Approvazione della Relazione relativa alla solvibilità e alla condizione finanziaria

La presente relazione è stata approvata dal Consiglio di Amministrazione di Zurich Investments Life S.p.a. il 23 marzo 2022.

Sintesi

Attività e risultati (Sezione A)

La Compagnia, nel corso del 2021, ha risentito in maniera limitata degli impatti della pandemia sia in termini di buona tenuta del portafoglio, di limitata presenza di sinistri direttamente legati agli eventi pandemici sia in termini di impatti derivanti dall'andamento dei mercati finanziari. L'elevata propensione al risparmio delle famiglie e gli interventi del Governo e delle autorità europee funzionali alla ripresa economica si propongono come elementi favorevoli al perseguimento della strategia di sviluppo della Compagnia. Permangono le incertezze relative all'evoluzione del contesto geopolitico internazionale.

Durante l'esercizio la Compagnia ha regolarmente monitorato, con costante interazione con l'azionista, l'andamento dei mercati finanziari e controllato l'andamento dell'indice di solvibilità con analisi puntuali e scenari di stress al fine di individuare le azioni più opportune per l'ottimizzazione della struttura del capitale e del profilo di rischio.

L'esercizio si è chiuso con un utile al netto delle imposte pari a Eur 22,1 milioni a fronte di una perdita al netto delle imposte pari ad Eur 3,9 milioni registrata nell'esercizio precedente. Le migliori condizioni dei mercati finanziari hanno consentito un maggior apporto del risultato finanziario ad integrazione di un buon andamento tecnico.

La raccolta premi lorda si è attestata ad Eur 2.395,1 milioni con un decremento del 6,6% rispetto allo scorso anno. La Compagnia ha proseguito a concentrare la nuova produzione verso prodotti a basso assorbimento di capitale: polizze *Unit-Linked* e prodotti di tipo *protection* con una progressiva riduzione dei prodotti tradizionali a prestazioni rivalutabili.

Il totale delle attività finanziarie al 31 dicembre 2021 evidenzia un incremento del 9% rispetto al dicembre 2020. Gli investimenti di "classe C" si attestano a Eur 11.873,9 milioni sostanzialmente in linea con l'esercizio precedente, mentre gli investimenti connessi a prodotti *Unit-Linked* si attestano a Eur 4.989,5 milioni (+33%).

Il risultato degli investimenti passa da Eur 260,5 milioni del 2020 a Eur 319,7 milioni del 2021 beneficiando sia dei maggiori dividendi incassati sia delle minori rettifiche di valore sul portafoglio.

Sistema di Governance (Sezione B)

La Compagnia è dotata di un articolato sistema di governo societario che definisce i ruoli, le responsabilità e le principali relazioni tra gli Organi deputati alla gestione e al controllo.

Il sistema di governo societario comprende il Consiglio di Amministrazione, il Comitato per il Controllo Interno e i Rischi, il Comitato Remunerazioni, l'Alta Direzione, il Personale Rilevante, il Comitato di Gestione, il Collegio Sindacale e gli organi preposti a funzioni di controllo. Gli incarichi sono attribuiti in coerenza con la Politica in materia di requisiti di onorabilità, professionalità e indipendenza. Alcuni comitati agiscono a supporto della Direzione e delle funzioni di controllo.

Il sistema di controllo interno della Compagnia è composto da diverse funzioni di governance articolate su tre livelli allo scopo di garantire che i rischi siano identificati e gestiti in modo adeguato e i controlli interni in essere operino in modo efficace.

Profilo di rischio (Sezione C)

La strategia di gestione del rischio viene definita con il Risk Appetite Framework che stabilisce sia le tipologie di rischio che la Compagnia intende e non intende assumere sia i principi, obiettivi e limiti per le funzioni di business nell'ambito dell'assunzione dei rischi. Tale framework continua ad evolversi per riflettere la prassi del settore, i cambiamenti all'interno dell'attività della Compagnia e gli eventuali nuovi requisiti specifici richiesti dal regime Solvency II.

La Compagnia è esposta al rischio tecnico vita, al rischio di mercato, al rischio di controparte, al rischio operativo e al rischio di liquidità. Altri rischi materiali sono considerati il rischio reputazionale, il rischio di governance, il rischio strategico e il rischio legato all'appartenenza ad un Gruppo.

Il livello di rischio e l'impatto sui fondi propri sono misurati secondo le modalità stabilite dalla Standard Formula prevista dalla normativa Solvency II, considerata adeguata ad esprimere il profilo di rischio della Compagnia.

Le analisi di sensitività svolte con scenari di stress sui principali fattori che determinano il rischio di mercato mostrano una sensitività della posizione di solvibilità della Compagnia all'ampliamento dello spread sui titoli governativi e al decremento della curva dei tassi, in considerazione della presenza materiale di titoli governativi nel portafoglio e alla presenza di prodotti con rendimenti garantiti. Minori impatti si rilevano in presenza di situazioni di stress sui mercati azionari, corporate e immobiliari. Il paragrafo "C.6 Altre Informazioni" riporta i risultati delle analisi di sensitività effettuate.

Sintesi (continua)

Valutazione ai fini di solvibilità (Sezione D)

La valutazione delle attività e delle passività a fini di solvibilità viene effettuata con un approccio a valori di mercato (sulla base dell'articolo 75 della Direttiva 2009/138/CE) secondo il quale le attività e le passività sono valutate all'importo al quale potrebbero essere scambiate, trasferite o regolate tra parti consapevoli e consenzienti in un'operazione svolta alle normali condizioni di mercato, senza apportare alcun aggiustamento derivante dal merito di credito della Compagnia.

Secondo quanto previsto dall'articolo 9 del Regolamento Delegato (UE) 2015/35, per le attività e le passività diverse dalle riserve tecniche ciò equivale all'adozione dei principi contabili internazionali IFRS adottati dalla Commissione Europea in virtù del Regolamento (CE) n° 1606/2002 fatti salvi i casi, specificamente definiti nel Regolamento Delegato (UE) 2015/35, di incoerenza degli IFRS con il principio di valutazione al mercato.

Nella sezione "D.2 Riserve tecniche" sono riportati i criteri di valutazione delle riserve tecniche pari alla somma delle "Best Estimate Liabilities" e del "Risk Margin" e il confronto con i corrispondenti valori di bilancio.

Una sintesi dei criteri di valutazione delle attività e passività a fini di solvibilità è riportata nell' Allegato 1.

Gestione del capitale (Sezione E)

La Compagnia, coerentemente con la policy di gestione del capitale approvata dal Consiglio di Amministrazione e con le linee guida di Gruppo, gestisce il proprio capitale in modo da rispettare i requisiti patrimoniali regolamentari nel continuo. L'orientamento della Compagnia prevede anche la definizione di soglie e livelli di capitalizzazione, in termini di Solvency II Ratio, superiori alla soglia regolamentare con l'obiettivo di garantire una solidità patrimoniale tale da supportare particolari situazioni di stress sui rischi a cui la Compagnia è esposta.

Al 31 dicembre 2021 la Compagnia dispone di un ammontare di fondi propri pari a Eur 843,0 milioni, in incremento del 12% rispetto al 31 dicembre 2020. La variazione in aumento dei fondi propri è dovuta alla buona profittabilità del new business, sostenuto dal graduale cambio di mix di prodotti verso prodotti *Unit-linked* e di copertura caso morte. Inoltre, l'aumento dei tassi di interesse ha avuto come esito un impatto positivo sulla componente dei fondi propri regolata dal valore attuale degli utili futuri del portafoglio.

Tutti gli elementi dei fondi propri appartengono ai fondi propri di base di Tier 1.

Il Solvency Ratio della Compagnia si attesta a 172% (177% al 31 dicembre 2020).

Il requisito patrimoniale di solvibilità (SCR) ammonta a Eur 489,3 milioni (Eur 425,5 milioni al 31 dicembre 2020).

Le principali variazioni sono per lo più dovute all'incremento del rischio di mercato e alla diminuzione del rischio di sottoscrizione (entrambi al netto della diversificazione). Il primo risente della composizione del portafoglio e dell'esposizione al rischio azionario e immobiliare, al rischio di tasso di interesse e al merito creditizio delle controparti mentre il secondo risente dell'incremento del portafoglio *Unit-linked* e di un miglior assorbimento delle passività rivalutate al minimo garantito.

Nel grafico viene riportato il contributo delle varie tipologie di rischio alla definizione del requisito patrimoniale di solvibilità (SCR). Il grafico rappresenta i rischi al netto dell'effetto diversificazione e non include la capacità di assorbimento delle perdite delle riserve tecniche e delle imposte differite.

Rischi inclusi nel requisito patrimoniale di solvibilità (SCR)

2021

2020

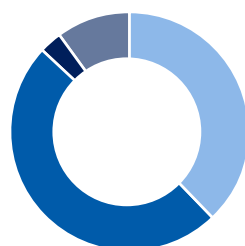

● Rischio di sottoscrizione per l'assicurazione vita	38%
● Rischio di mercato	49%
● Rischio di inadempimento della controparte	3%
● Rischio operativo	10%

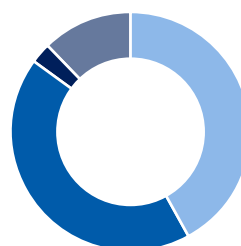

● Rischio di sottoscrizione per l'assicurazione vita	42%
● Rischio di mercato	43%
● Rischio di inadempimento della controparte	3%
● Rischio operativo	12%

A. Attività e risultati

A.1 Attività

Zurich Investments Life S.p.a. (ZIL o la Compagnia) è una società di diritto italiano con sede in Via Benigno Crespi 23, 20159 Milano. E' stata fondata nel 1952 ed è autorizzata all'esercizio dei rami vita e delle operazioni di capitalizzazione con D.M. del 7.11.1953 (G.U. 3.2.1954 n° 27). E' iscritta al Registro delle imprese di Milano al n° 274645 e in data 3.1.08 all'Albo imprese IVASS, Sezione I al n° 1.00027.

La Compagnia è soggetta alla vigilanza di IVASS (Istituto per la Vigilanza sulle Assicurazioni) con sede a Roma, Via del Quirinale 21.

Il bilancio è sottoposto a revisione legale dalla società di revisione EY Spa (sede legale Milano, Via Meravigli, 12).

La Compagnia è controllata interamente da Zurich Insurance Company Ltd - Rappresentanza Generale per l'Italia (sede in Milano – Via B. Crespi 23) che detiene il 100% delle azioni ed esercita l'attività di direzione e coordinamento ai sensi dell'art. 2497 del Codice Civile. E' iscritta all'Albo Gruppi IVASS dal 28.5.08 al n° 2.00011.

Zurich Investments Life S.p.a. è parte del Gruppo Zurich Insurance Group (ZIG o Gruppo). Oltre al capitale e alla liquidità detenuta all'interno di ZIL, ZIG possiede una notevole quantità di capitale e di liquidità a livello di Gruppo. Tale capitale detenuto centralmente può essere impiegato nelle controllate se necessario, e quindi fornisce resilienza per assorbire le potenziali perdite causate da eventi di rischio di notevole entità.

ZIG è un primario player assicurativo multi-linea che offre i propri servizi ai clienti in mercati globali e locali. Con circa 55.000 dipendenti, fornisce una vasta gamma di prodotti e servizi nei rami danni e vita in più di 210 paesi. I clienti di Zurich includono individui, aziende di piccole, medie e grandi dimensioni nonché multinazionali. Il Gruppo ha sede a Zurigo, Svizzera.

Zurich Insurance Group è costituito da Zurich Insurance Group Ltd (holding) e dalle sue società controllate. Zurich Insurance Company Ltd (ZIC) è la principale Compagnia di assicurazioni del Gruppo Zurich. ZIC e le sue controllate sono indicate nel loro insieme come "Zurich Insurance Company Group" o "ZIC Group".

Le principali società controllate da Zurich Insurance Company Ltd (ZIC) includono Allied Zurich Holdings Limited, Farmers Group, Inc., Zurich Life Insurance Company Ltd. e Zurich Holding Company of America, Inc.

Zurich Insurance Group è regolamentato, sulla base della legge svizzera, dall'Autorità svizzera di vigilanza sui mercati finanziari (FINMA). ZIG è pertanto soggetto a Swiss Solvency Test (SST) per la definizione del requisito di capitale. Il modello interno SST del Gruppo è stato pienamente approvato. L'obiettivo di Zurich è quello di mantenere un capitale coerente con un rating di solidità finanziaria "AA" per il Gruppo, che si traduce in un obiettivo di SST ratio del 160% o superiore. L'indice SST stimato al 1° gennaio 2022 è pari al 212%. Il rapporto SST definitivo al 1° gennaio sarà depositato presso FINMA entro la fine di aprile 2022 e sarà soggetto all'esame della stessa.

Nell'ambito dell'informativa al pubblico in tema di condizione finanziaria e di solvibilità le compagnie svizzere controllate da ZIC pubblicano il Financial Condition Report (FCR) secondo la normativa SST, mentre le compagnie controllate con sede nella Unione Europea pubblicano una relazione relativa alla solvibilità e alla condizione finanziaria (SFCR) conforme ai requisiti previsti dalla normativa Solvency II, come rappresentato nella tavola allegata. Le principali società controllate da ZIC nel campo di applicazione del Financial Condition Report (FCR) sono:

Zurich Life Insurance Company Ltd;

Zurich Reinsurance Company Ltd;

Orion Legal Expenses Insurance Ltd.

A. Attività e risultati (continua)

Informativa al pubblico sulla solvibilità e condizione finanziaria all'interno di Zurich Insurance Group

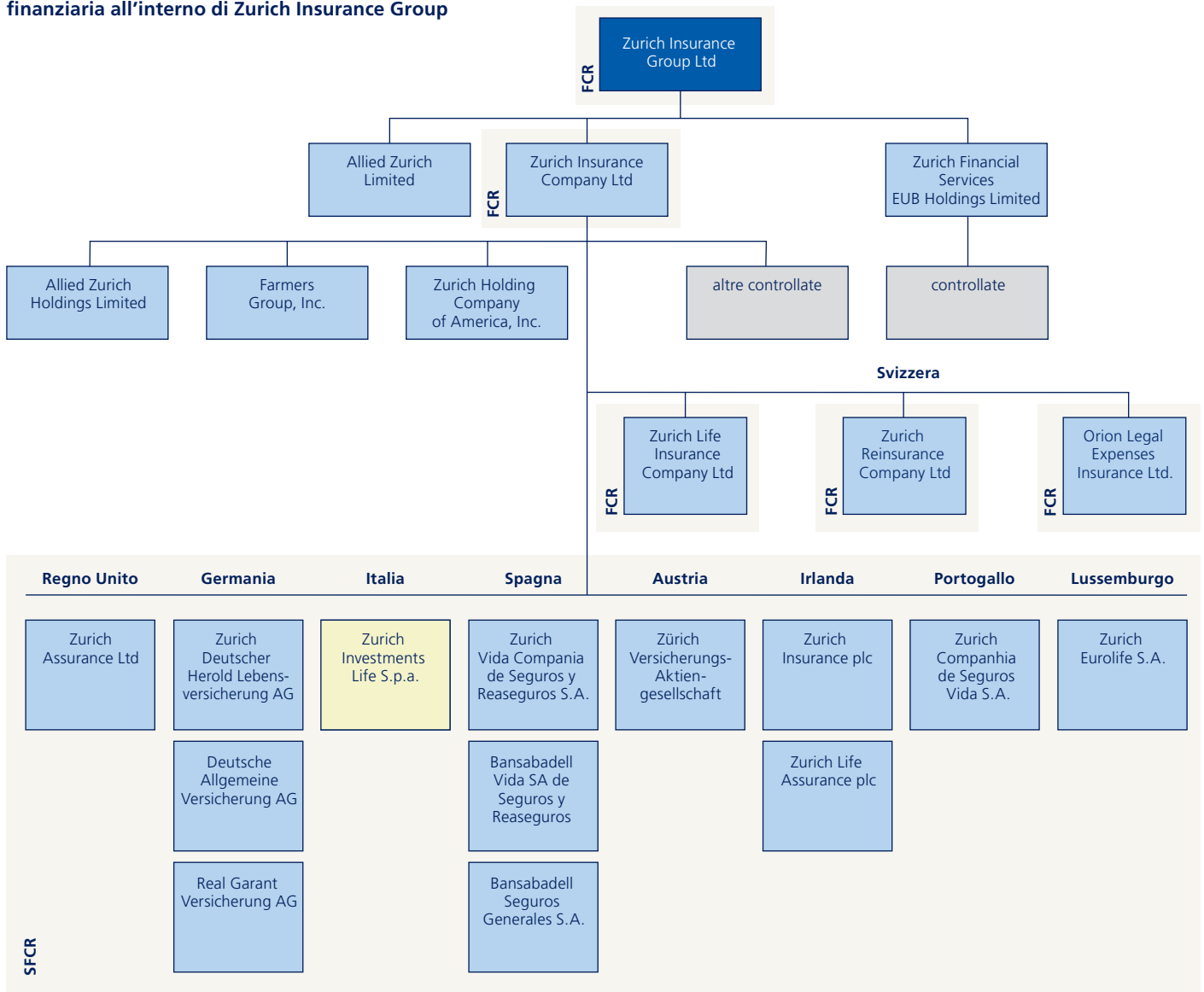

SFCR: Solvency and Financial Condition Report, Solvency II dal 2016 **FCR:** Financial Condition Report, normativa svizzera dal 2017

Struttura al 31 dicembre 2021 ■ Compagnia assicurativa ■ Gruppo di compagnie ■ Compagnia oggetto della presente relazione

NOTA: Lo scopo della struttura societaria rappresentata nella figura è quello di fornire una vista semplificata delle principali società controllate e delle sedi secondarie del Gruppo con particolare attenzione all'informativa al pubblico sulla solvibilità e condizione finanziaria. Si noti che si tratta di una rappresentazione semplificata che mostra le compagnie che devono pubblicare tale informativa e quindi potrebbe non riflettere in toto la struttura societaria di controllo delle imprese incluse dello schema.

A. Attività e risultati (continua)

A.2 Risultati di sottoscrizione

Zurich Investments Life S.p.a. opera nel mercato italiano nei rami ministeriali:

- Assicurazioni sulla durata della vita umana;
- Assicurazioni sulla durata della vita umana connesse con fondi di investimento (*Unit-Linked*);
- Assicurazioni malattia;
- Operazioni di capitalizzazione;
- Fondi pensione.

I prodotti appartenenti ai citati rami ministeriali sono raggruppati nelle linee di business previste dal Regolamento Delegato UE 2015/35 del 10 ottobre 2014 come modificato dal Regolamento Delegato UE 2016/467 del 30 settembre 2015. La Compagnia opera nelle linee di business:

- Assicurazione malattia;
- Assicurazione con partecipazione agli utili;
- Assicurazione collegata ad indici e a quote;
- Altre assicurazioni vita.

La Compagnia opera esclusivamente in Italia. Solo un limitato numero di contratti sono sottoscritti da assicurati residenti nella Repubblica di San Marino.

L'andamento del mercato assicurativo italiano nel corso del 2021 ha visto un miglioramento attribuibile soprattutto alla ripresa della situazione economica del paese dopo la recessione dello scorso anno dovuta alla pandemia di COVID-19.

In questo contesto, la raccolta premi netta nel 2021 si è attestata ad EUR 2.395,1 milioni con un decremento pari al 6,6% rispetto al 2020. Tale decremento è dovuto principalmente alla strategia di ribilanciamento del mix di produzione. La Compagnia ha proseguito a veicolare la nuova produzione verso prodotti a basso assorbimento di capitale: polizze *Unit-Linked* e prodotti di tipo *protection* con una progressiva riduzione dei prodotti tradizionali a prestazioni rivalutabili. Questi ultimi, venduti soprattutto come componente del prodotto ibrido, hanno tassi minimi garantiti pari a 0% al fine di abbassare il minimo garantito medio dello stock di riserve matematiche in linea con il progressivo abbassamento dei tassi di rendimento offerti dagli strumenti finanziari sottostanti.

La distribuzione dei prodotti della Compagnia si è avvalsa di molteplici canali distributivi: la rete agenziale, alcuni broker, il canale bancario e dei consulenti finanziari. I prodotti offerti, di protezione e risparmio, si rivolgono alla clientela privata e alle aziende.

La rete agenziale della Compagnia è prevalentemente rappresentata da agenti monomandatari ed è integrata da un limitato numero di agenti plurimandatari e da brokers operanti su tutto il territorio nazionale. In particolare, con riferimento al canale bancario la Compagnia si avvale di un accordo distributivo con il Gruppo Deutsche Bank che prevede la distribuzione di alcuni prodotti tramite la rete di sportelli bancari e di consulenti finanziari. La Compagnia si è avvalsa inoltre degli sportelli bancari di Deutsche Bank S.p.A., di Banca Sella, di Banca Cremonese Credito Cooperativo s.c. e Banca Valsabbina SCPA.

Premi lordi contabilizzati	In Eur migliaia, 31 Dicembre				
	2021	2020	Variazione	Variazione %	
Premi lordi contabilizzati	2.395.142	2.563.897	(168.754)	(6,6%)	
– Polizze individuali	2.299.518	2.474.796	(175.278)	(7,1%)	
– Polizze collettive	95.624	89.101	6.523	7,3%	
– Premi periodici	175.158	177.751	(2.593)	(1,5%)	
– Premi unici	2.219.984	2.386.146	(166.162)	(7,0%)	

I premi lordi contabilizzati nel 2021 sono risultati pari ad Euro 2.395 milioni con un decremento pari a 6,6% rispetto al 2020. In termini di composizione del portafoglio si evidenzia che l'incidenza dei premi relativi a polizze individuali continua a mantenersi su livelli intorno al 96% del totale. L'incidenza dei contratti per i quali il rischio è sopportato dagli assicurati si è incrementata passando dal 44,6% al 56,6% dell'esercizio corrente.

La tabella seguente rappresenta i premi per ogni linea di business ed evidenzia la riduzione nei prodotti tradizionali di capitalizzazione a favore dei prodotti *Unit-Linked*.

A. Attività e risultati (continua)

Premi per ramo	In Eur migliaia, 31 Dicembre	2021	2020	Variazione	Variazione %
	Premi lordi contabilizzati		2.395.142	2.563.897	(168.755)
Assicurazione malattia		7.225	1.506	5.719	379,8%
Assicurazione con partecipazione agli utili		943.125	1.347.160	(404.034)	(30,0%)
Assicurazione collegata a indici o a quote		1.363.309	1.143.855	219.454	19,2%
Altre assicurazioni vita		81.483	71.376	10.107	14,2%

La tabella successiva riassume i principali elementi che influenzano il risultato tecnico della Compagnia:

Premi, sinistri e spese	In Eur migliaia, 31 Dicembre	2021	2020	Variazione	Variazione %
	Premi contabilizzati		2.395.142	2.563.897	(168.755)
– Quota a carico dei riassicuratori		12.465	11.761	704	6,0%
– Netto		2.382.677	2.552.136	(169.458)	(6,6%)
Sinistri verificatisi		1.363.512	1.209.018	154.493	12,8%
– Quota a carico dei riassicuratori		13.033	16.943	(3.910)	(23,1%)
– Netto		1.350.479	1.192.076	158.404	13,3%
Variazione delle altre riserve tecniche		1.429.793	1.613.592	(183.799)	(11,4%)
– Quota a carico dei riassicuratori		(4.518)	(6.276)	1.758	(28,0%)
– Netto		1.434.311	1.619.868	(185.556)	(11,5%)
Totale spese		139.000	122.672	16.328	13,3%

I sinistri (somme pagate e somme da pagare) al lordo della riassicurazione si attestano a Eur 1.363,5 milioni, in aumento rispetto a Eur 1.209,1 milioni dell'esercizio precedente (+12,8%). Tale incremento ha riguardato principalmente i riscatti che mostrano una crescita del 41%, passando da Eur 631,2 milioni del 2020 a Eur 889,8 milioni del 2021, in seguito allo sviluppo del portafoglio negli anni più recenti. La componente capitali e rendite si riduce del 7%, passando da Eur 315,7 milioni del 2020 a Eur 295,0 milioni dell'esercizio corrente.

Le spese di gestione sono pari a EUR 139,0 milioni, in aumento del 13,3% rispetto all'esercizio precedente principalmente per effetto dell'incremento delle provvigioni di acquisto derivanti dal già citato ribilanciamento del mix dei premi con uno spostamento verso i prodotti con ratio provvigionale più alto; dell'incremento degli incentivi alla rete agenziale che aveva subito una sensibile contrazione lo scorso anno per effetto della pandemia; dell'aumento delle spese generali sostenute soprattutto per lo sviluppo di operazioni straordinarie volte a ridefinire il posizionamento strategico della Compagnia.

A.3 Risultato degli investimenti

Le linee essenziali e gli obiettivi della politica di investimento sono definiti dal Consiglio di Amministrazione e sono riassumibili come segue:

- l'obiettivo principale della Società nella gestione degli investimenti è quello di realizzare nel medio-lungo periodo un rendimento netto degli attivi superiore al rendimento di un portafoglio di soli titoli di Stato con analogia duration;
- in aggiunta all'obiettivo primario di cui sopra, la gestione finanziaria mira a conseguire una performance superiore rispetto ai benchmark di mercato che sintetizzano le principali tipologie di attivi in gestione (azioni, obbligazioni societarie, titoli di Stato);
- l'accento è posto sulla stabilità del rendimento e della redditività tra un esercizio e l'altro, sulla rivalutazione dei capitali investiti nell'ottica di preservare e migliorare la solvibilità della Compagnia, sulla capacità del portafoglio degli attivi di far fronte agli impegni verso gli assicurati in termini di rivalutazione delle polizze Vita;
- la valutazione dell'attività di gestione tiene conto della redditività ponderata per il rischio, calcolato con riferimento alle passività e, quindi, in un'ottica di gestione integrata di attivo e passivo (Asset-Liability Management).

L'attività di gestione degli investimenti si ispira ai sottoindicati principi fondamentali:

- Oculata gestione del rischio, al fine di mettere in atto strategie di investimento con un rapporto rendimento-rischio in linea con gli obiettivi;
- Costante formazione del personale dedicato agli investimenti;
- Innovazione e ricerca di nuove opportunità;
- Centralità della clientela finale come criterio ispiratore nelle scelte di investimento.

A. Attività e risultati (continua)

Il processo decisionale per la definizione degli obiettivi e la messa in pratica delle scelte di investimento segue una precisa gerarchia:

- Analisi di asset-liability management per la definizione della redditività minimale in linea con il profilo di rischio della Compagnia;
- Asset-allocation strategica di lungo periodo, per sfruttare le potenzialità dei diversi mercati su cui investire;
- Asset-allocation tattica di breve periodo per sfruttare le oscillazioni dei mercati;
- Analisi del quadro normativo, al fine di assicurarsi che le scelte di cui ai precedenti punti siano sempre conformi alla legislazione corrente;
- Attività di gestione del portafoglio propriamente detta e di scelta dei singoli titoli;
- Controllo ex-post dei risultati e dei rischi del portafoglio.

Il Comitato Asset Liability Management e Investimenti (ALMIC) verifica periodicamente il rispetto delle linee guida della politica di investimento, l'asset allocation strategica e tattica, il livello dei rischi finanziari assunti ed i risultati dell'attività di gestione. Il Consiglio di Amministrazione riceve adeguate raccomandazioni dal Comitato Asset Liability Management e Investimenti ed assume le decisioni finali.

Il portafoglio azionario è costruito secondo il principio della diversificazione e nel rispetto dei limiti indicati dalle linee guida della politica di investimento. Gli obiettivi della gestione sono sia la redditività (sotto forma di dividendi percepiti), sia la rivalutazione e la crescita nel tempo del capitale. L'investimento in titoli azionari avviene sia direttamente attraverso l'acquisto di singoli titoli sia indirettamente tramite l'acquisto di quote di OICR.

Relativamente agli investimenti obbligazionari, al fine di ridurre i rischi derivanti dalla volatilità dei tassi, il portafoglio è stato immunizzato attraverso una equa distribuzione dei titoli per scadenza, in coerenza con il profilo delle passività. Per quanto riguarda gli emittenti delle obbligazioni in portafoglio, sono privilegiati i titoli di Stato, avendo come principio fondamentale la liquidità ed un rischio di credito contenuto.

Al fine di garantire un'adeguata diversificazione del rischio e di incrementare la redditività del portafoglio la Compagnia investe in classi di investimento cosiddette alternative quali fondi immobiliari, private debt, infrastructure debt, Dutch Mortgages. Con riferimento all'ultima categoria, la Compagnia investe esclusivamente in posizioni dirette, non originate da operazioni di cartolarizzazione, finalizzate all'acquisto dell'abitazione principale da parte di nuclei familiari olandesi.

Con riferimento al solo portafoglio di classe D vengono effettuati investimenti di tipo particolare (ad esempio quote di selezionati O.I.C.R. di natura azionaria ed obbligazionaria per prodotti di tipo *Unit-Linked* e fondi pensione aperti, compresi gli ETF), in relazione agli impegni contrattuali assunti con la clientela sui prodotti sottostanti.

Le attività di investimento sono svolte in sintonia con quanto discusso e deciso dal Consiglio di Amministrazione.

I tassi di interesse di Eurozona sono risultati particolarmente volatili nel corso del 2021. Il contesto di volatilità è stato determinato tanto dalla variabilità del ciclo economico in ripresa dopo lo scoppio della pandemia di Covid-19, quanto dalle notizie riguardanti l'evoluzione stessa della patologia, decisamente mutata in corso d'anno. Grazie al costante supporto delle Banche Centrali, compresa la BCE, i mercati obbligazionari hanno scontato ancora una diffusa liquidità e stabilità, sebbene l'approssimarsi di tensioni inflazionistiche rilevanti abbiano condotto ad un generale rialzo dei tassi di interesse in ogni comparto di mercato.

Sul fronte del debito sovrano nazionale, gli spread dei Btp, dopo una fase di notevole contrazione nella prima metà dell'anno, hanno visto una significativa revisione al rialzo, anche a seguito degli eventi politici che hanno preparato le elezioni presidenziali. Il totale delle attività finanziarie complessive evidenzia al 31 dicembre 2021 un incremento (+9%) rispetto al dicembre 2020. Gli investimenti di "classe C" si attestano a Eur 11.873,9 milioni sostanzialmente in linea con l'esercizio precedente, mentre gli investimenti connessi a prodotti *Unit-Linked* si attestano a Eur 4.989,5 milioni (+33%).

I risultati dell'attività finanziaria di "classe C" sono di seguito evidenziati:

A. Attività e risultati (continua)

Risultato degli investimenti	In Eur migliaia, 31 Dicembre				
	2021	2020	Variazione	Variazione %	
Proventi da azioni e quote	48.585	38.959	9.626	24,7%	
Proventi da altri investimenti	264.575	264.795	(221)	(0,1%)	
Riprese di rettifiche di valore sugli investimenti	27.796	7.112	20.684	290,9%	
Profitti sul realizzo di investimenti	59.168	45.741	13.427	29,4%	
Proventi da investimento	400.124	356.607	43.516	12,2%	
Oneri di gestione degli investimenti e interessi passivi	(12.059)	(11.631)	(428)	3,7%	
Rettifiche di valore sugli investimenti	(55.467)	(53.185)	(2.282)	4,3%	
Perdite sul realizzo di investimenti	(12.909)	(31.251)	18.342	(58,7%)	
Oneri patrimoniali e finanziari	(80.435)	(96.067)	15.633	(16,3%)	
Risultato degli investimenti	319.689	260.540	59.149	22,7%	

Il risultato degli investimenti passa da Eur 260,5 milioni del 2020 a Eur 319,7 milioni del 2021.

I proventi da azioni e quote pari ad Eur 48,6 milioni sono risultati in aumento rispetto allo scorso, a seguito dell'incasso dei dividendi che era stato sospeso nel 2020. I proventi da altri investimenti pari ad Eur 264,5 milioni, sono in linea rispetto al 2020 mentre i profitti netti da realizzo sugli investimenti (Eur 45,2 milioni) sono aumentati rispetto al 2020 in seguito alle maggiori opportunità offerte dall'andamento dei mercati azionari e obbligazionari, registrate durante l'anno precedente.

Il saldo netto di riprese e rettifiche di valore, negativo per Eur 27,7milioni, è migliorato rispetto al 2020 principalmente a seguito della minor contrazione che hanno subito durante l'ultimo anno i corsi azionari europei. Per quanto concerne invece la parte governativa gli spread dei Btp alla fine dell'esercizio si sono attestati intorno ai 130bps, quindi registrando dei ritorni negativi.

A fine dicembre 2021 non sono presenti investimenti in forma diretta in strumenti finanziari derivati.

A.4 Risultato di altre attività

L'esercizio si è chiuso con un utile al netto delle imposte pari a Eur 22,1 milioni a fronte di una perdita al netto delle imposte pari ad Eur 3,9 milioni registrata nell'esercizio precedente. Le migliori condizioni dei mercati finanziari hanno consentito di ridurre l'impatto delle rettifiche di valore mentre l'andamento tecnico si è mantenuto positivo.

A.5 Altre informazioni

In data 2 gennaio 2022 la Compagnia ha sottoscritto un accordo con la compagnia portoghese GamaLife – Companhia de Seguros de Vida S.A. per la cessione del ramo d'azienda costituito da un portafoglio assicurativo di contratti di ramo I, III e V, principalmente in run-off, che comprende prodotti di investimento, prodotti pensionistici e prodotti multiramo. Il ramo d'azienda include altresì le gestioni separate e i fondi interni ed esterni sottostanti e le pertinenti attività, passività, contratti e rapporti giuridici connessi al portafoglio. Il completamento dell'operazione è subordinata al completamento di alcuni adempimenti e all'ottenimento delle autorizzazioni regolamentari.

Analogamente sono attualmente in corso le attività legali ed operative relative all'operazione di conferimento in Zurich Investments Life S.p.A., dei portafogli assicurativi gestiti in Italia da Zurich Life Assurance Plc, in regime di libera prestazione di servizi, e dalla Rappresentanza, in regime di stabilimento, a fronte di un aumento di capitale da parte di Zurich Investments Life S.p.A. L'operazione, con effetto contabile e fiscale 1° luglio 2022, è subordinata all'ottenimento delle autorizzazioni necessarie da parte delle Autorità di Vigilanza competenti. Tutti i processi legali ed operativi legati al progetto di conferimento sono oggetto di monitoraggio continuo da parte del Consiglio di Amministrazione di Zurich Investments Life S.p.A. e della Controllante.

La Compagnia prevede di rafforzare la propria crescita e posizionamento sul mercato anche con il supporto della rete di promotori finanziari acquisiti da Deutsche Bank da parte del Gruppo Zurich.

B. Sistema di governance

B.1 Informazioni generali sul sistema di governance

Struttura organizzativa e responsabilità interne del Gruppo Zurich

Il Gruppo persegue una strategia centrata sul cliente e viene gestito per aree geografiche, con l'aggiunta di Farmers e Commercial Insurance. L'Executive Committee del Gruppo è guidato dal Group Chief Executive Officer ("CEO").

L'Executive Committee è composto da 6 membri che rappresentano i business del Gruppo ossia i CEO delle diverse aree geografiche (CEO North America, CEO Europe, Middle East & Africa and Bank Distribution, CEO Latin America, CEO Asia Pacific), il CEO di Farmers Group e il CEO di Commercial Insurance. Il Board: è presieduto dal Presidente o, in sua assenza, dal Vicepresidente.

Il Consiglio è responsabile della gestione finale di Zurich Insurance Group Ltd e del Gruppo nel suo complesso oltre che della sua supervisione. In particolare, è responsabile di intraprendere azioni nei seguenti ambiti:

- Strategia di Gruppo: il Consiglio approva il Piano Strategico di Gruppo e gli obiettivi finali del Gruppo secondo la raccomandazione del Group CEO e controlla lo stato di implementazione e di avanzamento verso la strategia di Gruppo;
- Informativa finanziaria: il Consiglio, in particolare, approva annualmente il piano finanziario e operativo, definisce le linee guida per l'allocazione del capitale e la pianificazione finanziaria. Inoltre, rivede ed approva i bilanci d'esercizio consolidati annuali e previsionali (semestrali e trimestrali) del Gruppo. Oltre determinate soglie, il Consiglio approva operazioni importanti di prestito o di indebitamento;
- Struttura e organizzazione del Gruppo: il Consiglio determina e rivede regolarmente i principi di base della struttura del Gruppo e i cambiamenti principali nell'organizzazione del Gruppo, inclusi i cambiamenti importanti delle funzioni manageriali. Da questo punto di vista, il Consiglio discute il quadro della corporate governance del Gruppo e il suo sistema di remunerazione. Il Consiglio, inoltre, adotta e rivede regolarmente i principi di base di condotta, compliance e risk management del Gruppo. Inoltre, nell'ambito del suo dovere di convocare l'Assemblea e di presentare proposte, discute la politica dei dividendi e la proposta per il pagamento dei dividendi;
- Sviluppo del business: oltre determinate soglie, il Consiglio discute e approva regolarmente acquisizioni ed eliminazioni di attivi, investimenti, nuove attività, fusioni, joint venture, cooperazioni e ristrutturazioni di business unit o portafogli;
- Sostenibilità: il Consiglio approva gli obiettivi e la strategia di Gruppo relativamente alla sostenibilità. Inoltre stabilisce i valori e gli standard di Gruppo affinché questi incontrino le attese degli azionisti;
- Risk management: il Consiglio approva le procedure e i principi fondamentali di Risk Management del Gruppo incluso il livello di appetito al rischio e risk tolerance del Gruppo. Inoltre approva l'ORSA e il Group Recovery Plan.

Comitati del Consiglio di amministrazione del Gruppo Zurich

Il Consiglio ha costituito i seguenti comitati permanenti ad esso afferenti che regolarmente riferiscono allo stesso e presentano proposte di risoluzione: Audit Committee, Board Risk Committee e Nomination Committee.

Struttura organizzativa e responsabilità di Zurich Investments Life S.p.A.

La Compagnia definisce i suoi obiettivi gestionali coerentemente con le linee stabilite dal Gruppo e imposta la propria struttura organizzativa interna e di vendita in coerenza con tali obiettivi e con i requisiti regolamentari previsti per le compagnie assicurative di diritto italiano.

Ruolo ed interazione tra i principali attori gestionali

Ai sensi della Lettera al Mercato di IVASS del 5 Luglio 2018, la Compagnia si è dotata di un articolato sistema di governo societario "rafforzato", definendo i ruoli, le responsabilità e le principali relazioni tra gli Organi deputati alla gestione e al controllo.

I soggetti protagonisti del sistema di governo societario sono l'Assemblea dei soci, il Consiglio di Amministrazione, il Comitato per il Controllo Interno e i Rischi, il Comitato Remunerazioni, l'Alta Direzione, il Personale Rilevante, il Comitato di Gestione, il Collegio Sindacale e gli organi preposti a funzioni di controllo, i cui ruoli sono qui descritti in dettaglio.

Assemblea dei soci

L'Assemblea dei Soci è l'organo collegiale deliberativo della compagine azionaria della Compagnia, attualmente a socio unico. È l'organo in cui si forma e in cui si esprime la volontà sociale che poi viene attuata dall'Organo Amministrativo. Essa dispone dei poteri attribuiti dalla legge e dallo statuto sociale. L'Assemblea dei Soci può riunirsi in sede ordinaria o straordinaria a seconda delle materie che devono essere decise ed approvate. Ai sensi dell'art. 2364 del Codice Civile, l'Assemblea ordinaria approva il bilancio, nomina e revoca gli amministratori, i sindaci e il soggetto incaricato di effettuare la revisione legale dei conti, determina il compenso degli amministratori e dei sindaci, delibera sugli altri oggetti attribuiti dalla legge alla competenza dell'Assemblea e approva l'eventuale regolamento dei lavori assembleari.

Ai sensi dello Statuto sociale della Compagnia e del Regolamento IVASS n° 38, art. 41, l'Assemblea ordinaria approva altresì le politiche di remunerazione a favore degli organi sociali e del personale rilevante, inclusi i piani di remunerazione basati su strumenti finanziari. L'art. 10 dello Statuto prevede, inoltre, che l'assemblea deliberi sugli altri oggetti attribuiti da provvedimenti e regolamenti dell'Autorità di Vigilanza sul settore assicurativo.

B. Sistema di governance (continua)

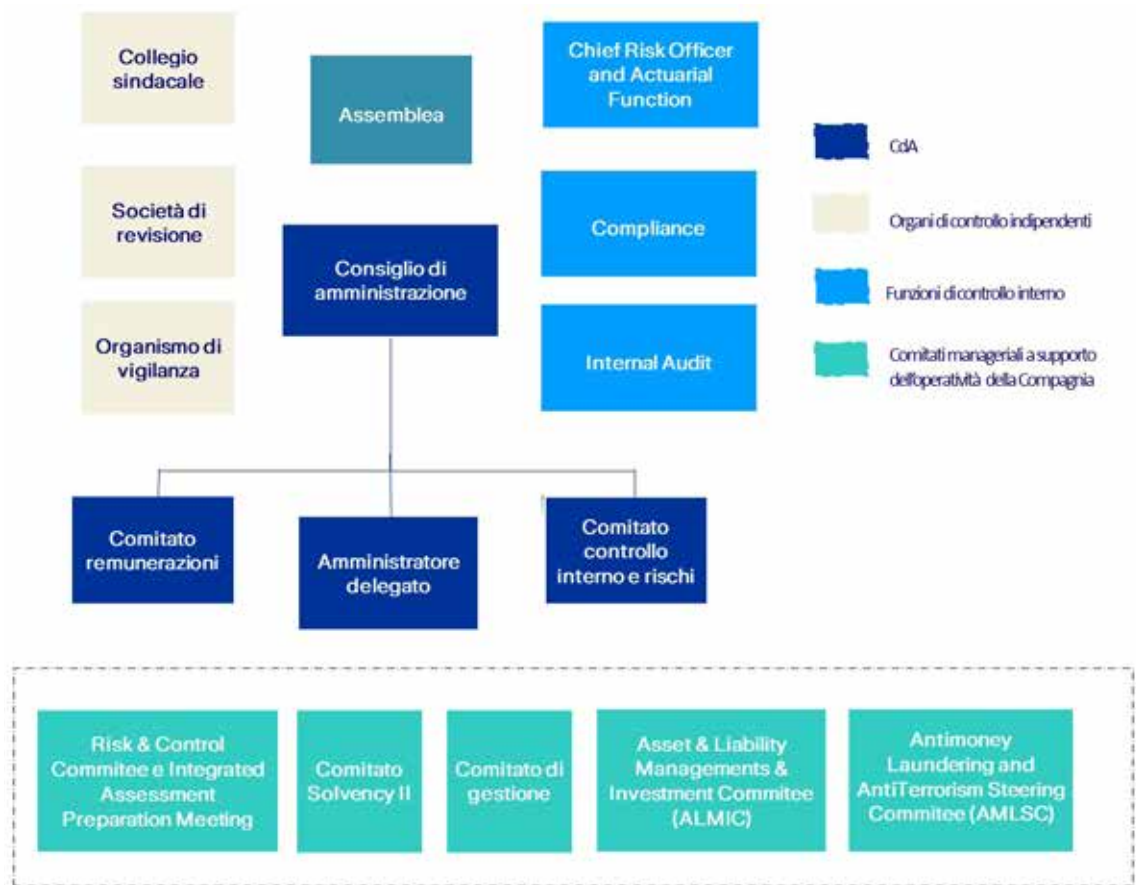

Organo Amministrativo

Lo statuto della Compagnia attribuisce l'amministrazione della Società al Consiglio di Amministrazione, con i più ampi poteri di gestione ordinaria e straordinaria per l'attuazione ed il raggiungimento degli scopi sociali, esclusi soltanto quelli che la legge e lo statuto riservano all'Assemblea dei Soci. A titolo esemplificativo, nel corso del 2021, l'Organo Amministrativo della Compagnia ha esaminato e, qualora necessario, deliberato sulle seguenti materie:

- Bilancio d'esercizio;
- Delibera Quadro sugli investimenti ai sensi del Regolamento IVASS n° 24;
- Formazione e controllo delle reti ai sensi del Regolamento IVASS n° 40;
- Reclami ai sensi del Regolamento ISVAP n° 24;
- Politica di remunerazione ai sensi del Regolamento IVASS n° 38;
- Riassicurazione passiva ai sensi del Regolamento IVASS n° 38;
- Informativa ai sensi dell'art. 2381, c. 5, c.c. (delega all'Amministratore Delegato);
- Assetto organizzativo dell'impresa, attribuzione di compiti e responsabilità alle unità operative e flussi informativi, ivi comprese le tempistiche, tra le diverse funzioni, comitati consiliari e tra questi e gli organi sociali ai sensi del Regolamento IVASS n°38;
- Direttive in materia di sistema di governo societario, ivi comprese le strategie e politiche di assunzione, valutazione e gestione dei rischi maggiormente significativi, le politiche di sottoscrizione, di riservazione, di riassicurazione e di altre tecniche di mitigazione del rischio nonché di gestione del rischio operativo, ai sensi del Regolamento IVASS n°38;
- Risk Appetite Statement: definizione e revisione annuale della propensione al rischio della Compagnia e dei livelli di tolleranza al rischio in coerenza con l'obiettivo di salvaguardia del patrimonio della stessa, ai sensi del Regolamento IVASS n°38;
- Own Risk Self Assessment (ORSA): partecipazione attiva al processo di valutazione del rischio e della solvibilità e relazione ai sensi del Regolamento IVASS n°32;
- Politica di valutazione dei rischi e della solvibilità, dei criteri e le metodologie seguite per le valutazioni dei rischi e della solvibilità, con particolare riguardo a quelli significativi, ai sensi dei Regolamenti IVASS n°32 e 38;
- Piano annuale delle attività delle funzioni fondamentali e della funzione anticiclaggio; ai sensi di Regolamenti IVASS n° 38 e 44;
- Politica in materia di esternalizzazioni ai sensi del Regolamento IVASS n° 38;

B. Sistema di governance (continua)

- Politica aziendale per la valutazione del possesso dei requisiti di idoneità alla carica in termini di onorabilità, professionalità ed indipendenza ("Fit & Proper" policy) di coloro che svolgono funzioni di amministrazione, direzione e controllo, nonché, anche in caso di esternalizzazione o sub esternalizzazione, dei titolari e di coloro che svolgono funzioni fondamentali e dell'ulteriore personale in grado di incidere in modo significativo sul profilo di rischio, identificato dall'impresa ai sensi dell'art. 2, c. 1, lett. m) del Regolamento IVASS n° 38;
- Politica delle informazioni statistiche, inclusiva della Reporting policy, ai sensi del Regolamento IVASS n° 36 e del Regolamento IVASS n° 38;
- Politica sulle informazioni al pubblico e politica sulle informazioni da fornire all'IVASS ai sensi del Regolamento IVASS n° 33;
- Politica in materia di prevenzione del riciclaggio e del finanziamento al terrorismo ai sensi del Regolamento IVASS n° 44;
- Politica sulla valutazione delle attività e passività diverse dalle riserve tecniche ai sensi del Regolamento IVASS n° 34;
- Politica degli Investimenti dei fondi pensione aperti gestiti dalla Compagnia;
- Ogni altra specifica documentazione richiesta dalla normativa vigente, ovvero, dalle disposizioni degli organi di vigilanza.

Il Consiglio di Amministrazione ha mandato di durata triennale. Nello statuto sono dettagliati ruoli e responsabilità del Consiglio di Amministrazione in base alle disposizioni normative.

Ai 31 dicembre 2021, il Consiglio di Amministrazione di ZIL risultava composto da n° 5 amministratori, di cui n° 4 amministratori non esecutivi e n° 1 amministratore esecutivo, l'Amministratore Delegato. All'interno del Consiglio di Amministrazione, n° 2 amministratori non esecutivi presentano i requisiti di indipendenza ai sensi del Regolamento IVASS n° 38.

Ai fini di completezza, si precisa che, in data 13 gennaio 2022, l'Assemblea dei Soci ha deliberato di nominare, con effetto dalla medesima data, un nuovo membro non esecutivo del Consiglio di Amministrazione, il quale pertanto, alla data di redazione della presente relazione, si compone complessivamente di n° 6 membri.

Nel corso del 2021 solo i consiglieri indipendenti hanno percepito un compenso per l'attività da loro svolta.

Il Consiglio di Amministrazione verifica annualmente la sussistenza dei requisiti di onorabilità, professionalità ed indipendenza in capo a ciascun singolo consigliere ai sensi del D.M. 220/11, del Regolamento IVASS n° 38 e della Fit & Proper policy, mediante l'esame dei curricula vitae e di una dichiarazione sostitutiva ovvero di un'autodichiarazione, redatta ex art. 46 e 47 DPR 445/2000, relativa alla sussistenza dei requisiti di professionalità e onorabilità e all'assenza di situazioni impeditive o di cause di sospensione richiesta ai sensi del D.M. 220/2011, corredata dell'impegno a produrre la documentazione eventualmente richiesta dalla Società a comprova della dichiarazione resa. Nel corso del 2021 il requisito di indipendenza è confermato dalla circostanza che tutti i consiglieri hanno confermato, sotto la propria responsabilità, di non svolgere funzioni di amministrazione, direzione o controllo e di non avere in essere rapporti di lavoro, rapporti continuativi di consulenza o di prestazione d'opera retribuita o altri rapporti di natura patrimoniale presso altre società di assicurazione o di riassicurazione loro controllate o controllanti, tali da compromettere l'indipendenza, ai sensi dell'art. 6. del D.M. 220/11. Inoltre, per i due amministratori indipendenti, il Consiglio di Amministrazione ha verificato la sussistenza dei requisiti di indipendenza previsti dall'art. 23 dello statuto della Compagnia.

L'assenza di incompatibilità tra cariche (c.d. divieto di interlocking ai sensi dell'art. 36 del D.L. 201/2011, convertito nella Legge n° 214/2011) è confermata dalla circostanza che tutti i consiglieri hanno dichiarato, sotto la propria responsabilità, di non essere titolari e di non esercitare analoghe cariche in imprese o gruppi di imprese concorrenti (fatta eccezione per quelle ricoperte nelle imprese del gruppo a cui appartiene la Società che sono escluse dal divieto) ovvero che le eventuali ulteriori cariche ricoperte non danno luogo a incompatibilità ai sensi del citato art. 36.

In conformità alle previsioni del regolamento IVASS n° 38/2018 ed alla Lettera IVASS al Mercato in data 05/07/2018 il CDA del 26/6/2019 ha istituito il Comitato per il controllo interno e i rischi e il Comitato remunerazioni.

Alta Direzione

L'Alta Direzione, ai sensi del Regolamento IVASS n° 38, è responsabile dell'attuazione delle decisioni e delle strategie definite dal Consiglio di Amministrazione e del mantenimento e del monitoraggio del sistema dei controlli interni e di gestione dei rischi, ivi compresi quelli derivanti dalla non conformità alle norme. In particolare:

- E' responsabile dell'attuazione, del mantenimento e del monitoraggio del sistema di governo societario nel rispetto dei ruoli e dei compiti ad essa attribuiti; inoltre, definisce in dettaglio l'assetto organizzativo dell'impresa, i compiti e le responsabilità delle unità operative di base;
- Con riferimento alla valutazione interna del rischio e della solvibilità, attua la politica di cui alle disposizioni attuative degli articoli 30-ter e 215-ter del Codice, contribuendo ad assicurare la definizione di limiti operativi e garantendo la tempestiva verifica dei limiti medesimi, nonché il monitoraggio delle esposizioni ai rischi e il rispetto dei limiti di tolleranza;
- Verifica che l'organo amministrativo sia periodicamente informato sull'efficacia e sull'adeguatezza del sistema di governo societario e, comunque tempestivamente, ogni qualvolta siano riscontrate criticità significative;

B. Sistema di governance (continua)

- Dà attuazione alle indicazioni dell'organo amministrativo in ordine alle misure da adottare per correggere le anomalie riscontrate e apportare miglioramenti proponendo iniziative volte all'adeguamento ed al rafforzamento del sistema di governo societario.

L'Alta Direzione ricomprende l'Head of Life Technical Function (Amministratore Delegato), il Chief Investments Officer, Chief Financial Officer e il Chief Operations Officer.

Personale rilevante

Ai sensi del Regolamento IVASS n° 38, art. 2, c. 1, lett. m) il Personale Rilevante è composto da: i direttori generali, i dirigenti con compiti strategici, i titolari e il personale di livello più elevato delle funzioni fondamentali e le altre categorie del personale la cui attività può avere un impatto significativo sul profilo di rischio dell'impresa, identificato dall'impresa, in base a scelte motivate ed adeguatamente formalizzate, nel documento di cui all'art. 5, comma 2, lettera i), punto i) del Regolamento IVASS n° 38. Il Personale Rilevante ricomprende: Direttore Generale (non presente), Head of Life technical Function, i Titolari delle funzioni fondamentali e della funzione Antiriciclaggio, il Chief Investments Officer, il Chief Financial Officer e il Chief Operations Officer.

Collegio Sindacale

ZIL ha un Collegio Sindacale composto da tre membri effettivi e da due supplenti, nominati dall'Assemblea ed in carica per tre esercizi. A seguito di quanto stabilito dal D.Lgs. 6/2003 ed in base alle disposizioni statutarie ed al regolamento IVASS n° 38, il Collegio Sindacale vigila sull'osservanza della legge e dello Statuto, sul rispetto dei principi di corretta amministrazione e in particolare sull'adeguatezza dell'assetto organizzativo, del sistema di governo societario, del sistema amministrativo e contabile adottato dalla Società e verifica il suo concreto funzionamento.

Il Collegio Sindacale assolve a tali compiti svolgendo periodici interventi di vigilanza, partecipando alle riunioni del Consiglio di Amministrazione, del Comitato Controllo Interno e i Rischi e del Comitato Remunerazioni prendendo visione del risultato delle verifiche effettuate dalla Società di Revisione, dalle funzioni di gestione del rischio, di verifica della conformità alle norme, di revisione interna, accertandosi che vi sia un adeguato coordinamento tra l'attività di essi. Inoltre, il Collegio Sindacale incontra periodicamente l'Organismo di Vigilanza istituito ai sensi del D.Lgs. 231/2001 e tutti i membri dell'Alta Direzione e del Personale Rilevante.

Il Collegio Sindacale segnala al Consiglio di Amministrazione le eventuali anomalie o debolezze dell'assetto organizzativo e del sistema dei controlli interni indicando e sollecitando la messa a punto di idonee misure correttive. L'avvenuta comunicazione al Consiglio di Amministrazione delle eventuali anomalie in tema di assetto organizzativo o di sistema di governo societario eventualmente riscontrate è documentata dai verbali delle riunioni svolte dal Collegio Sindacale.

Società di revisione

La legge italiana prescrive che una Società di revisione verifichi nel corso dell'esercizio la regolare tenuta della contabilità sociale, la corretta rilevazione dei fatti di gestione nelle scritture contabili, nonché la corrispondenza del bilancio di esercizio alle risultanze delle scritture contabili e degli accertamenti eseguiti e la loro conformità alle norme che li disciplinano. Al termine dell'esercizio sociale, la Società di revisione è chiamata ad esprimere un giudizio sul bilancio d'esercizio.

Comitato di Gestione

Il Comitato di Gestione di Zurich Investments Life assiste e supporta l'Amministratore Delegato della Compagnia nella gestione e supervisione del business, attraverso una serie di attività quali:

- Condividere le informazioni tra i principali stakeholders della Business Unit, indirizzare le principali tematiche aziendali ed assumere decisioni in accordo con la strategia aziendale esistente;
- Rivedere e raccomandare il business mix della Compagnia ed i processi di gestione del rischio operativo;
- Raccomandare soluzioni / sviluppi concernenti le Operations di Zurich Investments Life e garantire un momento di confronto su tematiche aziendali rilevanti;
- Rivedere e commentare i business plan, i risultati di gestione ed ogni cambiamento rispetto ai piani;
- Monitorare l'andamento dei progetti;
- Raccomandare nuove linee di business, prodotti e budget, e valutare le opportunità di sviluppo del business;
- Raccomandare l'allocazione delle risorse tra interessi alternativi;
- Garantire di volta in volta spazi dedicati a temi specifici proposti dai membri del Comitato o da altri invitati.

Il Comitato di Gestione è composto dai responsabili delle funzioni che costituiscono l'assetto organizzativo di Zurich Investments Life e da ogni altro membro nominato dall'Amministratore Delegato stesso.

Comitato per il controllo Interno e i Rischi

Il Comitato per il Controllo Interno e i Rischi è stato istituito con delibera del Consiglio di Amministrazione in conformità con le previsioni del Regolamento IVASS n° 38/2018. Tale Comitato svolge nei confronti del CdA un ruolo consultivo e propositivo in materia di controlli interni e rischi, senza pregiudicare in alcun modo il principio dell'unitarietà organica di quest'ultimo e dell'identità dei doveri e delle finalità in capo ai singoli amministratori

B. Sistema di governance (continua)

In particolare, il Comitato

- Coadiuvare e assistere il Consiglio di Amministrazione nelle attività di definizione delle linee di indirizzo del sistema di controllo interno e di gestione dei rischi (ivi inclusa la propensione al rischio) e nella relativa verifica periodica dell'adeguatezza e del suo funzionamento;
- Esprimere parere circa tutte le attività legate alla predisposizione dell'Own Risk Solvency Assessment report, al calcolo ed al monitoraggio del Solvency Capital Requirement, delle Technical Provisions e delle eventuali azioni volte al mantenimento del livello di SCR ratio nel rispetto della politica di Capital Management;
- Analoga funzione svolge in merito al piano di lavoro ed alle relazioni periodiche delle funzioni fondamentali ed alla reportistica definitiva da sottoporre al CdA, all'Autorità di Vigilanza o al pubblico;
- Ha la facoltà di chiedere alla funzione di Revisione Interna lo svolgimento di verifiche su specifiche aree operative, dandone contestuale comunicazione al Collegio Sindacale;
- Esprimere parere circa il documento sul sistema di governo societario e la valutazione interna del rischio dei Fondi Pensione Aperti;
- Svolge, infine, ulteriori compiti, funzioni e attività che siano attribuiti dal Consiglio di Amministrazione.

Il Comitato per il Controllo Interno e i Rischi è composto da 3 membri del Consiglio di Amministrazione, la maggioranza dei quali indipendenti secondo la definizione data dallo Statuto della Compagnia, designati dal Consiglio stesso tra coloro che non siano titolari di incarichi esecutivi.

Il Presidente del CCIR è designato tra i consiglieri indipendenti nominati. Il Comitato si riunisce su convocazione del Presidente con cadenza almeno bimestrale, nonché ogniqualvolta il Presidente del Comitato stesso lo ritenga opportuno.

Comitato Remunerazioni

Il Comitato Remunerazioni svolge, nei confronti del Consiglio di Amministrazione di Zurich Investments Life S.p.A., un ruolo consultivo e propositivo in materia di definizione e revisione periodica delle politiche di remunerazione.

Il Comitato Remunerazioni inoltre:

- Formula proposte in materia di compensi degli amministratori con incarichi esecutivi, e, in specie, dell'Amministratore Delegato;
- Verifica la congruità del complessivo schema retributivo, nonché la proporzionalità delle remunerazioni dell'amministratore esecutivo rispetto al personale rilevante dell'impresa;
- Sottopone periodicamente a verifica le politiche di remunerazione al fine di garantirne l'adeguatezza anche in caso di modifiche all'operatività dell'impresa o del contesto di mercato in cui la stessa opera;
- Individua i potenziali conflitti di interesse e le misure adottate per gestirli;
- Accerta il verificarsi delle condizioni per il pagamento degli incentivi del personale rilevante;
- Fornisce adeguata informativa al Consiglio di Amministrazione sull'efficace funzionamento delle politiche di remunerazione.

Il Comitato è composto da tre membri del Consiglio di Amministrazione, la maggioranza dei quali indipendenti. Il Consiglio di Amministrazione designa tra i nominati il Presidente del Comitato.

Risk & Control Committee (RCC) e Integrated Assessment Preparation Meeting (IAPM)

La Compagnia si è dotata di un Comitato di controllo di natura manageriale denominato Risk & Control Committee (RCC) e composto dai seguenti esponenti: Amministratore Delegato, Chief Financial Officer, Chief Risk Officer, General Counsel, Compliance Officer, Responsabile della funzione di Internal Auditing, Chief Operations Officer.

Al Comitato, quando necessario per la specificità dei temi trattati, possono essere invitati altri partecipanti, interni o esterni. Il Comitato si riunisce almeno trimestralmente ed è presieduto dall'Amministratore Delegato.

Scopo del Comitato è di:

- valutare e discutere tematiche di Risk Management, Compliance ed ogni eventuale criticità che dovesse emergere all'interno della Compagnia, verificando che esse siano opportunamente gestite, monitorate e controllate;
- assicurare che le azioni di mitigazione necessarie siano identificate e monitorarne l'implementazione;
- supportare l'implementazione e il monitoraggio del sistema di Governance, ivi incluso il sistema di controllo sulle attività esternalizzate ("Outsourcing governance framework").

In preparazione delle riunioni ed in ottica di allineamento, le funzioni fondamentali ed eventualmente i responsabili operativi delle principali funzioni di business si riuniscono in occasione degli Integrated Assurance Preparation Meeting per condividere le principali tematiche da eventualmente discutere nel corso dello RCC.

B. Sistema di governance (continua)

Asset Liability Management e Investments Committee (ALMIC)

Il comitato Asset Liability Management Investment (ALMIC) è un organo societario, il cui obiettivo principale è quello di elaborare proposte e fornire soluzioni su tematiche inerenti alla gestione degli investimenti finanziari della Compagnia, tenendo in considerazione il profilo del passivo della stessa.

Il Comitato si riunisce trimestralmente, e ogni qualvolta particolari esigenze lo richiedano, e svolge i seguenti compiti:

- Esamina le proposte in materia di investimenti che devono essere sottoposte ad approvazione del Consiglio di Amministrazione, in particolare quelle relative all'asset allocation strategica (SAA) e ai relativi limiti e, per ogni asset class, agli obiettivi di gestione e ai limiti di rischio. In particolare, sulla base delle analisi di Asset-Liability matching e di analisi di sensitività, analizza la strategia ALM esaminando come i profili delle passività potrebbero cambiare e ne valuta le conseguenze sul mismatching di cash flows e duration;
- Supporta il CIO nella declinazione degli obiettivi e dei limiti sulle singole asset class, in funzione di quanto definito dal Consiglio di Amministrazione;
- Esamina e raccomanda la strategia di investimento ottimale, gli obiettivi e le linee guida per i diversi portafogli;
- Analizza l'attività di gestione dei portafogli di investimento e licenzia la reportistica per il Consiglio di Amministrazione; in particolare, esamina l'Asset Allocation effettiva rispetto a quella target e analizza periodicamente la composizione dei portafogli, i risultati dell'attività di gestione finanziaria, il rispetto degli obiettivi di investimento stabiliti, della strategia e della politica di investimento approvate dal CdA;
- Esamina i temporanei sforamenti dei limiti di investimento (waiver) da sottoporre al Consiglio di Amministrazione.

I compiti del Comitato ALMIC non si estendono al rischio operativo. Tuttavia, l'ALMIC è responsabile dell'escalation di eventuali problemi operativi che possono avere un impatto sulla capacità di gestire il rischio ALM, di essere compliant con la ZRP così come dell'attuazione delle strategie di investimento, e sul calcolo del Net Asset Value delle *Unit-Linked* e dei Fondi pensione.

AntiMoney Laundering and AntiTerrorism Steering Committee (AMLSC)

Il Consiglio di Amministrazione di ZIL ha definito la governance in tema di antiriciclaggio e antiterrorismo, ha adottato una policy a tale scopo, ha istituito l'AntiMoney Laundering and AntiTerrorism Steering Committee (AMLSC) e formalizzato le responsabilità della funzione antiriciclaggio e antiterrorismo.

In particolare lo scopo del Comitato è di:

- Implementare la Policy in materia di prevenzione del riciclaggio e del finanziamento del terrorismo, dei relativi processi e strumenti;
- Approvare il piano formativo in materia di AML;
- Adottare gli interventi necessari ad assicurare l'efficacia nel tempo dell'organizzazione e del sistema dei controlli antiriciclaggio;
- Relazionare in via annuale al Consiglio di Amministrazione, all'RCC (Risk and Control Committee o altro eventuale successivo comitato avente la stessa finalità del RCC) ed all'Organismo di Vigilanza di cui al D.Lgs. 231/01;
- Proporre, su base biennale, al Consiglio di Amministrazione eventuali modifiche del proprio Charter.

Il Comitato, che si riunisce su base semestrale, è composto dalle seguenti funzioni: Amministratore Delegato (presidente), Country CEO (vice-presidente), General Counsel, Local Compliance Officer, Titolare della Funzione AML, Head of Retail Distribution, Head of Bank Distribution, Country Chief Operations Officer, Head of IT Life Application, Chief Risk Officer.

Organismo di Vigilanza ai sensi D.lgs 231/01

La Compagnia ha adottato il Modello di Organizzazione Gestione e Controllo (di seguito "Modello") secondo il D.Lgs 231/2001 e s.m.i. recante la "Disciplina della responsabilità amministrativa delle persone giuridiche, delle società e delle associazioni anche prive di personalità giuridica, a norma dell'art. 11 della legge 29 settembre 2000, n°300" (di seguito "Decreto").

L'Organismo di Vigilanza (di seguito Organismo o OdV) è istituito con funzioni di vigilanza e controllo in ordine al funzionamento, all'efficacia, all'adeguatezza ed all'osservanza del Modello adottato dalla Compagnia, allo scopo di prevenire i reati dai quali possa derivare la responsabilità amministrativa della stessa, in applicazione delle disposizioni di cui all'art. 6, comma 1, lettera b) del Decreto.

L'Organismo è dotato di pieni ed autonomi poteri di iniziativa e di controllo sulle attività della Compagnia. Inoltre, nell'esercizio delle sue funzioni, l'Organismo è improntato a principi di autonomia ed indipendenza.

L'Organismo è un organo plurisoggettivo composto da tre membri, di cui almeno uno esterno con funzioni di Presidente, che durano in carica tre anni. Essi sono nominati dal Consiglio di Amministrazione. Nel corso del 2021 e alla data della presente relazione, l'Organismo è composto dai seguenti membri:

B. Sistema di governance (continua)

- Presidente, componente esterno;
- Titolare della funzione di gestione dei rischi;
- Titolare della funzione di verifica di conformità alle norme.

L'Organismo è titolare di poteri specifici di iniziativa e di controllo, che può esercitare nei confronti di tutti i settori della Compagnia e dei suoi collaboratori esterni e consulenti. Si tratta, in concreto, del potere di effettuare verifiche, di richiedere informazioni, di svolgere indagini, di effettuare ispezioni, di interrogare il personale con garanzia di segretezza o anonimato, di accedere sia a locali sia a dati, archivi, documentazioni e ai sistemi informativi in generale, e in quest'ottica l'Organismo può coordinarsi con eventuali altre funzioni aziendali competenti.

L'Organismo provvede a segnalare tempestivamente, per gli opportuni provvedimenti, le eventuali violazioni accertate del Modello che possano comportare l'insorgere di una responsabilità in capo alla Compagnia.

L'Organismo indirizza la propria attività di verifica e controllo con cadenza annuale secondo un "Piano di Attività" prevedendo, altresì, la possibilità di effettuare verifiche e controlli non programmati. Il "Piano di Attività" è portato a conoscenza del Consiglio di Amministrazione, ed è parte integrante della relazione annuale sulle attività svolte nell'anno precedente, anch'essa indirizzata al Consiglio di Amministrazione.

Comitato Solvency II

Il Comitato rappresenta il contesto in cui i responsabili delle principali strutture, coinvolte nel processo della determinazione dei valori rilevanti ai fini della solvibilità della Compagnia (Solvency II), si riuniscono per discutere, condividere ed approvare le principali assunzioni sottostanti tali valori.

Le principali attività svolte dal Comitato prevedono, oltre la pianificazione del calendario annuale Solvency II, la condivisione e l'approvazione:

- delle assunzioni e delle eventuali variazioni metodologiche, sottostanti la determinazione dei valori di Fondi propri, Requisito Patrimoniale di Solvibilità e Technical Provisions;
- delle assunzioni e delle metodologie sottostanti le proiezioni e relativi stress test in ambito Own Risk Self Assessment;
- dell'analisi dei risultati e degli scostamenti rispetto ai periodi precedenti dei dati trimestrali Solvency II e del risultato finale.

Il Comitato si occupa, inoltre, della condivisione e dell'approvazione del Risk Appetite Framework (RAF), delle procedure relative ai processi ed alla governance Solvency II e della reportistica da sottoporre al Consiglio di Amministrazione e alla Autorità di Vigilanza.

Il Comitato è presieduto dall'Amministratore Delegato della Compagnia ed è gestito e coordinato dal Chief Risk Officer. I membri comprendono:

- Amministratore Delegato;
- Consigliere di Amministrazione nominato dal Consiglio di Amministrazione;
- Chief Financial Officer;
- Chief Risk Officer;
- Head of Actuarial Function;
- Head of Life Actuarial;
- Chief Investment Officer.

Il Presidente del Comitato e il CRO, anche su suggerimento degli altri componenti del Comitato, possono invitare alle riunioni del Comitato i colleghi di altre funzioni la cui presenza è ritenuta opportuna o necessaria a riguardo delle tematiche trattate.

Il Comitato si riunisce su base almeno bimestrale o più frequentemente ove le circostanze dovessero richiederlo in quanto significativamente impattanti la situazione di solvibilità della azienda.

B. Sistema di governance (continua)

Altri Comitati e incontri di gestione

In aggiunta agli Organi di Controllo e ai Comitati sopra citati, la Compagnia si avvale nella sua operatività quotidiana di ulteriori Comitati/incontri tra cui:

Life Product Development Committee: incontri su base trimestrale presieduti dal responsabile della funzione di sviluppo prodotti Vita ("Life Product Dev. & In-Force Management"), che può convocare incontri più frequenti, ove necessario. L'obiettivo del comitato è quello di analizzare le proposte di introduzione di nuovi prodotti e/o modifiche significative a prodotti esistenti e sviluppare raccomandazioni formali a supporto delle decisioni dell'amministratore delegato. Il Comitato si compone, oltre del Country CEO e dell'Amministratore Delegato, delle funzioni Life Actuarial, Funzione Attuariale, Distribution, Finance, Operations, Investment, Business Innovation & Market Management, Legal, Compliance e Risk Management.

Profitability Review Meetings (PRM): incontri su base semestrale organizzati all'interno del "Life Product Development Committee" con l'obiettivo di confrontarsi e condividere informazioni relative alla profittabilità del Portafoglio Prodotti ed identificare possibili azioni di revisione, ad esempio, della strategia. Il perimetro di applicazione dei PRM, presieduti dal Chief Life Actuary alla presenza delle stesse funzioni che compongono il Comitato PDC, copre tutto il business venduto attraverso ZIL.

Comitato Regolarità Amministrativa Rete: il Comitato ha l'obiettivo di valutare le eventuali irregolarità rilevate nell'ambito dei controlli presso le reti distributive della compagnia. Tra gli altri, vengono analizzati i riscontri delle ispezioni amministrative e discussi i casi di potenziale frode relativi alle reti distributive. In caso di accertamento di violazioni o frodi, il comitato propone azioni e provvedimenti nei confronti degli intermediari. Il Comitato si riunisce su base mensile o più frequentemente qualora gli eventi contingenti lo richiedano.

Outsourcing Governance Committee: incontri condotti su base trimestrale coordinati dalla funzione Data, Resilience & Outsourcing Governance, con la partecipazione delle funzioni Risk, Compliance e Internal Auditing e del COO. Obiettivo dell'incontro è la condivisione delle strategie e delle attività in corso in materia di Outsourcing, l'identificazione di eventuali aree di criticità, la discussione degli adempimenti da effettuare in ottemperanza a norme legislative, policy interne (tra cui la Zurich Risk Policy) e/o condizioni contrattuali specifiche, la condivisione dei risultati emersi dalle verifiche trimestrali effettuate dagli Outsourcers Managers e dalle eventuali analisi di Internal Auditing.

Governance, organizzazione e policy

Un framework integrato di controllo e gestione dei rischi presuppone una chiara definizione dei compiti e delle responsabilità di ciascuna funzione, del rispettivo collocamento all'interno dell'organizzazione e delle modalità di coordinamento e di collaborazione tra le diverse aree di business.

In quest'ottica la Compagnia ha scelto di affiancare ai tradizionali "Organigrammi aziendali" lo strumento noto come "Funzionigramma". Il Funzionigramma è un documento che, partendo dall'Organigramma, lo elabora in un'ottica funzionale permettendo una migliore comprensione dei ruoli aziendali (e, dunque, ad una più efficiente ed efficace interazione e scambio di informazioni tra le singole aree). Nello specifico, descrive i compiti e le responsabilità assegnate ai dipartimenti aziendali, le loro interazioni e come tali dipartimenti si articolano all'interno della Società. Ad integrazione del Funzionigramma, è stata poi predisposta la Matrice "Relazioni tra i principali organi e funzioni preposte al controllo interno aziendale" che descrive i flussi informativi, ivi comprese le tempistiche, tra le diverse funzioni di controllo, comitati consiliari e tra questi e gli organi sociali e le modalità di coordinamento e di collaborazione tra gli stessi. Il documento, sviluppato dalle funzioni di controllo, è aggiornato con cadenza annuale.

La Compagnia ritiene che la sua struttura organizzativa sia idonea a garantire la completezza, la funzionalità e l'efficacia del sistema di governo societario, nonché la sana e prudente gestione dell'attività.

Sistema delle Deleghe

Il Sistema delle Deleghe della Compagnia è strutturato sulla base dei principi e criteri che, fra l'altro, hanno lo scopo di evitare l'eccessiva concentrazione di Poteri in un singolo soggetto e di disporre di strumenti di verifica sull'esercizio dei poteri delegati, come richiesto dall'art. 5, c. 2 Regolamento IVASS n° 38.

Il Sistema delle Deleghe individua:

- I destinatari ed il contenuto delle deleghe;
- I criteri cui attenersi per l'esercizio delle deleghe;
- I principi relativi alla gestione delle deleghe attribuite;
- I principi per l'adozione di misure adeguate in caso di mancato esercizio delle deleghe o di esercizio non conforme;
- Le verifiche sull'implementazione del Sistema delle Deleghe;
- La procedura per l'applicazione di adeguate misure relativamente all'impossibilità di esercizio del ruolo di Presidente del Consiglio di Amministrazione e di Amministratore Delegato.

B. Sistema di governance (continua)

Policies

La Compagnia si è dotata di un sistema articolato di politiche (Policy) che definiscono i principi e le linee guida necessari al perseguimento degli obiettivi di lungo periodo e a protezione degli interessi della Società, ovvero volte a soddisfare specifici requisiti normativi o contrattuali.

Tali Politiche sono oggetto di revisione periodica, almeno su base annuale, e, ove richiesto, sono approvate dal Consiglio di Amministrazione. Esse includono:

- Politica di gestione dei rischi inclusiva del sistema di gestione dei rischi, ai sensi del Regolamento IVASS n° 38. Tale politica è redatta dalla funzione di gestione dei rischi ed è finalizzata a definire le linee guida con cui la Compagnia provvede alla determinazione del sistema di gestione dei rischi nonché alla definizione dei criteri e delle metodologie per la gestione dei rischi stessi e definisce il framework di riferimento per la creazione dei piani di emergenza;
- Politica di gestione del rischio operativo, ai sensi del Regolamento IVASS n° 38. Tale politica è redatta dalla funzione di gestione dei rischi ed è finalizzata a definire le linee guida con cui la Compagnia provvede alla gestione dei propri rischi operativi e alla definizione dei criteri e delle metodologie seguite;
- Politica di sottoscrizione, ai sensi del Regolamento IVASS n° 38, inerente la sottoscrizione in conformità con quanto definito dalla vigente normativa. In particolare, tale politica definisce uno schema di riferimento che permetta alla Compagnia la sua attuazione nell'ambito della sua attività;
- Politica di riservazione, ai sensi del Regolamento IVASS n°38, è redatta dalla funzione Finance e definisce le linee guida per l'indirizzo dell'attività di riservazione del lavoro diretto e la gestione dei relativi rischi, disciplinando i principi e le logiche di riservazione della Compagnia rispetto ai principi contabili nazionali ed internazionali, al sistema di vigilanza prudenziale Solvency II, ed altresì tenuto conto degli obiettivi strategici ed in coerenza con la politica di gestione dei rischi;
- Politica di Riassicurazione, ai sensi del Regolamento IVASS n° 38, definisce uno schema di riferimento che permetta alla Compagnia la sua attuazione nell'ambito della sua attività;
- Politica in materia di esternalizzazione ("Outsourcing Policy"), ai sensi del Regolamento IVASS n° 38. In particolare, tale politica definisce uno schema di riferimento che permetta alla Compagnia di valutare l'impatto dell'esternalizzazione sulla sua attività; inoltre, si pone l'obiettivo di disciplinare la modalità di segnalazione e monitoraggio da applicare in caso di esternalizzazione;
- Politica in materia di requisiti di professionalità, onorabilità e indipendenza (c.d. "Fit & Proper Policy"), ai sensi del Regolamento IVASS n° 38: assicura che l'Organo amministrativo sia nel suo complesso in possesso di adeguate competenze tecniche almeno in materia di mercati assicurativi e finanziario, sistemi di governance, analisi finanziaria ed attuariale, quadro regolamentare, strategie commerciali e modelli d'impresa;
- Politica delle informazioni statistiche, inclusiva della Politica di Reporting, è volta ad assicurare la completezza della trasmissione delle informazioni da fornire a IVASS, nonché a stabilire le linee di condotta nello svolgimento delle attività e dei processi per l'invio dei dati nel rispetto dei termini, delle comunicazioni periodiche o ad evento previste dalla normativa, nonché delle informazioni che IVASS dovesse richiedere nell'espletamento dell'autorità di vigilanza;
- Politica di gestione del capitale ("Capital management policy") traccia le strategie e gli obiettivi di gestione del capitale della Compagnia e delle Società che rientrano nel perimetro di applicazione della stessa; descrive il quadro di riferimento e il Processo di gestione del capitale, nonché i ruoli e le responsabilità degli organi e delle strutture aziendali coinvolte nel Processo medesimo. Tale politica inoltre identifica i principi per la gestione del capitale e per la distribuzione dei dividendi o di altri elementi dei fondi propri coerentemente con gli obiettivi di ritorno sul capitale e con la propensione al rischio definita dal Consiglio di Amministrazione oltre a definire il piano di emergenza relativamente ai rischi legati alla gestione del capitale, al fine di garantire la regolarità e continuità aziendale in caso di crisi, in linea con quanto predisposto all'interno del framework dei Piani di emergenza definito dalla Compagnia;
- Delibera Quadro sugli investimenti, ai sensi dell'art. 8 Reg. IVASS n° 24/2016 approvata con cadenza annuale dal Consiglio di Amministrazione. Tale politica include: (i) la Politica degli investimenti, ai sensi del Regolamento IVASS n° 24, art. 8, finalizzata a definire, in linea con la normativa di riferimento e le politiche di gruppo, ruoli e responsabilità, processo decisionale e linee guida, criteri e metodologie di gestione degli investimenti e dei relativi rischi; (ii) la politica di gestione delle attività e passività (ALM), ai sensi del Regolamento IVASS n° 24, art. 6, che declina, da un punto di vista metodologico ed organizzativo, le linee guida per la gestione integrata delle attività e delle passività su un orizzonte temporale di medio-lungo termine, e (iii) la politica di gestione del rischio di liquidità, con inclusione del contingency plan, ai sensi del Regolamento IVASS n° 24, art. 7, che fornisce le regole, i criteri e le direttive per l'identificazione, la misurazione, la gestione, il controllo e la mitigazione del rischio di liquidità di ZIL;

B. Sistema di governance (continua)

- Politica di impegno e degli elementi di strategia di investimento azionario, ai sensi del Regolamento IVASS n° 46 e in attuazione della direttiva sui diritti degli azionisti (SHRD II), approvata dal Consiglio di Amministrazione il 25 novembre 2020. In tale politica sono declinate le linee guida per l'esercizio del diritto di voto e la strategia di investimento azionario. Relativamente all'esercizio del diritto di voto si prevede che sia perseguita una politica di votazione attiva, evitando al massimo l'astensione, purché ciò non comporti costi indebiti. La decisione di voto è finalizzata a sostenere una governance delle Società partecipate forte e sostenibile e una strategia orientata al lungo termine, valutando l'impatto della decisione di voto sulla sicurezza dell'investimento e sul rendimento di medio e lungo periodo della Società, avendo riguardo agli impatti ambientali, sociali e di governance (ESG) derivanti dalla decisione. La decisione di voto e degli altri diritti connessi alle azioni è ispirata a principi di prudenza e responsabilità, ed è coerente con il Codice di condotta e con la Politica sui conflitti di interesse adottati dalla Compagnia. La decisione di voto e degli altri diritti connessi alle azioni è ispirata a principi di prudenza e responsabilità ed è coerente con il Codice di condotta e con la Politica sui conflitti di interesse adottati dalla Compagnia; Con riferimento alla strategia di investimento azionario, ZIL punta ad ottimizzare la redditività attesa e i ritorni economici a beneficio di assicurati e azionisti, contribuendo alla diversificazione del portafoglio di attività finanziarie coerentemente con i vincoli di cash-flows e duration delle passività e con il budget di capitale misurato in termini di perdita potenziale;
- Politica in materia di gestione dei Conflitti di Interesse ("Conflicts of interest policy" ai sensi del DM 166/2014 e della direttiva Solvency II recepita nel quadro normativo nazionale ed altresì alla Direttiva UE 2016/97 - Insurance Distribution Directive) ha l'obiettivo di identificare i potenziali conflitti di interesse nell'ambito delle attività della Compagnia, al fine di garantire che gli stessi siano identificati, comunicati, analizzati, registrati e correttamente gestiti. La politica si applica a tutti i dipendenti e collaboratori a qualunque titolo;
- Politica relativa alla revisione interna, la quale definisce i ruoli, le responsabilità e i requisiti necessari in linea con quanto stabilito dal regolamento vigente;
- Politica della funzione di verifica della conformità alle norme, la quale definisce i ruoli, le responsabilità e i requisiti necessari in linea con quanto stabilito dal regolamento vigente;
- Politica relativa al Sistema di Controllo interno (SCI) predisposta ai sensi dell'art. 30-quater del Codice delle Assicurazioni Private e del Regolamento IVASS n° 38 del 3 luglio 2018;
- Politica della Funzione Attuariale, la quale definisce le responsabilità e i compiti della Funzione Attuariale e le altre funzioni e gli organi di controllo;
- Politica ORSA, approvata dal Consiglio di Amministrazione, la quale definisce l'approccio all'Own Risk and Solvency Assessment con particolare riferimento ai processi e le responsabilità per lo svolgimento dell'ORSA, degli stress test e la connessione tra profilo di rischio, livelli di tolleranza al rischio approvati ed il fabbisogno di solvibilità globale;
- Politica sull'informativa al pubblico ai sensi del Regolamento IVASS n° 33, la quale definisce le linee guida per la predisposizione del documento SFCR (Solvency and Financial Condition Report);
- Politica sull'Informativa Periodica all'Autorità di Vigilanza ai sensi del Regolamento IVASS n° 33, la quale definisce i processi e le procedure per la produzione del documento RSR (Regular Supervisory Reporting);
- Politica sulla valutazione delle attività e passività diverse dalle riserve tecniche ai sensi del Regolamento IVASS n° 34;
- Politica in materia di gestione dei reclami ai sensi del Regolamento ISVAP n° 24;
- Politica di remunerazione ai sensi del Regolamento IVASS n° 38;
- Politica sulle operazioni infragruppo ai sensi dell'art. 8 c.3 del Regolamento IVASS n° 30;
- Politica in materia di governo e controllo dei prodotti assicurativi vita ("POG Policy"), ai sensi dell'art. 25, Direttiva (UE) 2016/97 sulla distribuzione assicurativa (cd. IDD – Insurance Distribution Directive);
- Politica di Data Governance ai sensi del Regolamento IVASS n° 38 finalizzata a definire le linee guida con cui la Compagnia definisce ruoli e responsabilità delle funzioni coinvolte nella gestione delle valutazioni di qualità, nell'utilizzo e nel trattamento delle informazioni aziendali nonché a rafforzare e a integrare gli strumenti gestionali a disposizione della Compagnia attraverso l'applicazione dei processi di Data Governance;
- Politica in materia di organizzazione, gestione e controllo della distribuzione ai sensi del Regolamento IVASS n° 40;
- Politica in materia di trattamento dei dati personali ai sensi del Regolamento (UE) 2016/679.

La Compagnia applica una Politica di Remunerazione che (i) è coerente con la sana e prudente gestione del rischio e in linea con gli obiettivi strategici, la redditività e l'equilibrio della Compagnia nel lungo termine, nonché con le valutazioni di rischio e integra i rischi per la sostenibilità (ii) fornisce competitive opportunità di attrarre, mantenere, motivare e ricompensare i dipendenti, senza in ogni caso incentivare una eccessiva esposizione al rischio.

L'Organo Amministrativo della Società è responsabile della definizione del monitoraggio della politica di remunerazione. La remunerazione totale di ciascun dipendente è influenzata da diversi fattori che tengono conto: a) dello scopo e della complessità del ruolo; b) delle performance del business e individuali e della competitività esterna (in ottemperanza ai requisiti regolamentari).

B. Sistema di governance (continua)

I criteri di performance per gli incentivi, di seguito descritti, vengono misurati annualmente e tali incentivi vengono erogati su base annuale e proporzionati al ruolo ricoperto e al livello di inquadramento del dipendente, assicurando che la remunerazione variabile non superi a livello target un massimo del 100% della componente fissa.

Gli elementi che compongono la remunerazione possono essere così riassunti:

- Salario base: remunerazione fissa determinata in base allo scopo, alla complessità e al livello di responsabilità del ruolo. Il valore è generalmente compreso tra l'80% e il 120% del valore medio di mercato. La remunerazione fissa, in ogni caso, rappresenta una componente sufficientemente elevata della remunerazione totale, al fine di avere un corretto bilanciamento e di consentire alla Compagnia di praticare una politica pienamente flessibile, inclusa la possibilità di non pagare alcuna componente variabile al ricorrere dei relativi presupposti esercitando i meccanismi di malus e clawback;
- Short-term incentives (STIP): remunerazione variabile su base annuale per un determinato gruppo dipendenti. I premi sono quantificati sulla base dell'attività svolta, dai risultati finanziari di Gruppo e/o risultati di business locale e performance individuale salvo che per le Funzioni Fondamentali che hanno obiettivi esclusivamente qualitativi;
- Long-term incentives (LTIP): remunerazione variabile riservata ad un determinato gruppo di primi riporti dell'Amministratore Delegato e senior manager. Le assegnazioni vengono fatte sotto forma di azioni target di ZIG. Ogni partecipante ha un ammontare target annuale stabilito per l'anno di assegnazione che è determinato come percentuale del salario base. Il numero di azioni target che viene assegnato il terzo giorno lavorativo di aprile, è calcolato dividendo l'ammontare target annuale per il prezzo di chiusura delle share del giorno precedente l'assegnazione delle share. La performance finanziaria è determinata dalla valutazione dei criteri di performance secondo la griglia di assegnazione (vesting), i quali sono stabiliti e rivisti annualmente dal Comitato di Remunerazione di ZIG per assicurare l'allineamento con la strategia. Ogni criterio di performance viene valutato in modo indipendente per un periodo di tre anni a partire dall'anno di calendario in cui le azioni di target sono state assegnate ("periodo di performance") e hanno una ponderazione di un terzo. Il livello di vesting definisce la percentuale di azioni target che verranno assegnate. Le azioni target non matureranno se tutti i criteri di performance non soddisfano le rispettive soglie minime. Il sistema di incentivazione LTIP, meccanismo di differimento di quota parte della componente variabile della remunerazione, prevede che i premi maturati siano subordinati al raggiungimento di condizioni (malus condition), che possono essere pari a zero, e siano soggetti a clausole di claw back e malus;
- Restricted Shares: le allocazioni di azioni "restricted" integrano le normali allocazioni di incentivi a lungo termine e sono utilizzate in circostanze straordinarie principalmente come strumenti di rimborso di incentivi persi nel momento dell'assunzione;
- Sign on Payments: sono pagamenti a tantum previsti per nuovi assunti in compensazione della perdita in tutto o in parte dei piani di incentivazione da parte del precedente datore di lavoro.

Inoltre, a livello locale sono disponibili benefits definiti sulla base delle pratiche di mercato locali in applicazione del Contratto Integrativo Aziendale per i Dipendenti e del regolamento per i Dirigenti del Gruppo Zurich in Italia (PAV, fondo pensione con contribuzione aziendale in % variabile sulla base dell'inquadramento, assistenza sanitaria, polizza assicurativa TCM, polizza infortuni professionali ed extraprofessionali e contributo Welfare) ed in linea con le regole retributive (ZRR) e linee guida del Gruppo.

La politica retributiva ha lo scopo di premiare la meritocrazia, valorizzare la retention dei talenti, dare coerenza ai piani di carriera e allo sviluppo dei top performer in linea con le aspirazioni professionali delle persone; è attuata, tra l'altro, tramite il processo di revisione della remunerazione ("salary review") con cadenza annuale salvo i casi di retention di talenti e/o cambiamenti di ruolo anche regolati dalla contrattazione collettiva. Il processo di salary review è definito quantitativamente con un accantonamento percentuale sul monte salari ed è contenuto nei valori economici del piano dei costi. La funzione Risorse Umane, e i relativi Responsabili rivedono la remunerazione dei Colleghi coinvolti nella salary review.

La direzione Risorse Umane presidia le attività di compensation e verifica delle performance. La funzione Compensation di Zurich Insurance Group opera regolarmente verifiche di congruenza e di regolarità procedurale. La Compagnia, in armonia con le disposizioni di cui al D. Lgs. n° 198 del 2006, così come modificato dal D. Lgs. n° 5 del 2010 emanato in attuazione della Direttiva Comunitaria 2006/54/CE, si impegna a garantire la parità di accesso alle opportunità di carriera e di trattamento retributivo, con l'eliminazione di differenze e discriminazioni, dirette ed indirette, tra uomini e donne.

B. Sistema di governance (continua)

B.2 Requisiti di professionalità, onorabilità e indipendenza

La Compagnia ha predisposto la Politica in materia di requisiti di onorabilità, professionalità e indipendenza (di seguito "Politica") in ottemperanza ai requisiti regolamentari previsti dall'art. 5, comma 2 lettera n) e dall'art. 25 del Regolamento IVASS n° 38 del 3 luglio 2018, dall'art. 41 del Regolamento IVASS n° 40 del 2 agosto 2018, dall'articolo 10 del Regolamento IVASS n° 44 del 12 febbraio 2019, dal D.M. 11 giugno 2020, n° 108 e dall'art. 36 del D.L. del 6 dicembre 2011, n° 201, convertito con modificazioni nella L. 22 dicembre 2011, n° 214 (cd. divieto di interlocking), nonché dall'ulteriore normativa tempo per tempo rilevante.

Tale Politica definisce le modalità per la valutazione del possesso dei requisiti di idoneità alla carica, in termini di onorabilità, professionalità e indipendenza, in capo a una pluralità di soggetti che operano per conto della Compagnia, ivi inclusi i soggetti preposti alle funzioni di amministrazione, di direzione, controllo e alla distribuzione assicurativa, il titolare della funzione anticiclaggio e del delegato per la segnalazione delle operazioni sospette (ove diverso), i titolari e coloro che svolgono le funzioni fondamentali, nonché l'ulteriore personale in grado di incidere in modo significativo sul profilo di rischio della Compagnia.

- Requisiti di professionalità: i soggetti devono possedere, in aggiunta a quelli previsti dalle vigenti disposizioni normative e regolamentari, i requisiti come definiti nella Politica. Tutti i Soggetti sono tenuti a mantenere un adeguato archivio delle proprie qualificazioni esterne e di ogni attività formativa ricevuta dalla Compagnia al fine di rendere possibile lo svolgimento dei loro compiti ed a rispettare le procedure adottate dalla stessa per la gestione interna e la comunicazione all'esterno di tali documenti ed informazioni
- Requisiti di onorabilità: il Consiglio di Amministrazione richiede che tutti i Soggetti siano conformi a tutti i requisiti previsti dalle vigenti disposizioni normative e regolamentari relativi all'onorabilità. Tutti i Soggetti sono tenuti a mantenere un adeguato archivio di ogni attività formativa ricevuta da ZIL al fine di rendere possibile lo svolgimento dei loro compiti ed a rispettare le procedure adottate da ZIL in relazione ai requisiti di onorabilità.
- Requisiti di indipendenza: il Consiglio di Amministrazione richiede che tutti i Soggetti siano conformi a tutti i requisiti previsti dalle vigenti disposizioni normative e regolamentari in tema di indipendenza così come definita dalla Policy. Tutti i Soggetti sono tenuti a mantenere un adeguato archivio di ogni attività formativa ricevuta da ZIL al fine di rendere possibile lo svolgimento dei loro compiti ed a rispettare le procedure adottate da ZIL in relazione ai requisiti di indipendenza.

La Compagnia verifica il possesso di tali requisiti secondo le modalità indicate nella Politica stessa.

La documentazione comprovante il possesso dei requisiti di onorabilità, professionalità ed indipendenza dei Soggetti viene conservata nel rispetto delle Policy Zurich e dei requisiti previsti dal Codice Privacy e s.m.i. nonché del Regolamento Europeo in tema di protezione dei dati personali n° 679/2016 e s.m.i. e della relativa normativa di recepimento a livello nazionale.

B.3 Sistema di gestione dei rischi, compresa la valutazione interna del rischio e della solvibilità

Il sistema di gestione dei rischi

Il sistema di gestione dei rischi della Compagnia si articola in 4 processi:

- Identificazione dei rischi
- Valutazione dei rischi
- Gestione dei rischi
- Monitoraggio, escalation e reporting dei rischi.

Identificazione dei rischi

Il processo di identificazione dei rischi si compone di due momenti:

1. Definizione di una tassonomia standard dei rischi formalizzata e mantenuta nella politica di gestione dei rischi e nella politica di gestione dei rischi operativi;
2. Determinazione di specifici strumenti, di natura quantitativa (RAF) e qualitativa (Total Risk Profiling (TRP)), atti ad identificare tempestivamente l'emergere dei rischi.

La classificazione dei rischi aziendali considera nella definizione degli stessi anche le interdipendenze tra ciascuna specifica categoria di rischio ed i rischi di natura ambientale, sociale e di governance (rischi ESG).

B. Sistema di governance (continua)

Per ciascuna categoria di rischio è specificatamente indicato in quali casi gli impatti dei rischi ESG possono influenzare i rischi in questione.

Di seguito viene fornita la classificazione dei rischi aziendali inclusi nel sistema di gestione dei rischi della Compagnia che verranno approfonditi nel corso del documento:

- Rischio Tecnico vita;
- Rischio di Mercato;
- Rischio di Controparte;
- Rischio Operativo;
- Rischio di Liquidità;
- Rischio di Governance;
- Rischio Strategico;
- Rischio legato all'appartenenza al gruppo;
- Rischio Reputazionale.

Relativamente agli strumenti disponibili per l'identificazione dei rischi, vanno segnalati:

- il Risk Appetite Framework (RAF), che comprende il documento in cui è definita la propensione al rischio ed i rispettivi livelli di tolleranza per ciascuna tipologia di rischio.
- Total Risk Profiling (TRP), ovvero la metodologia del Gruppo Zurich volta a identificare e mappare i rischi intrinseci al piano strategico e al modello operativo della Compagnia.

Valutazione dei rischi

Ai fini della valutazione dei rischi, la Compagnia utilizza diverse metodologie. Oltre alla misurazione del RAF ed all'esecuzione di apposite TRP di progetto, finalizzate a valutare i potenziali rischi derivanti/inclusi nei progetti in essere, la Compagnia effettua la valutazione attuale della solvibilità e dei rischi secondo quanto previsto dalla Standard Formula di Solvency II la cui robustezza ed adeguatezza viene periodicamente verificata dalla funzione Risk Management in base al profilo di rischio della Compagnia. Tale metodologia è valida per il rischio tecnico vita, il rischio di mercato, il rischio di controparte e il rischio operativo. Inoltre, rispetto alla valutazione Solvency II base, vengono eseguiti su base trimestrale, appositi stress test secondo quanto formalizzato nel RAF.

Più specificamente per il rischio operativo, la Compagnia svolge degli assessment quali-quantitativi, ovvero:

- Top Down Scenarios (TDS), processo di valutazione quantitativa dei principali scenari di rischio operativo, sulla base di scenari comuni a tutto il Gruppo Zurich;
- Self Assessment of Operational Risk ("SAOR"), processo finalizzato ad identificare eventuali rischi operativi presenti in aree / processi aziendali;
- Operational Event Management ("OEM"), processo finalizzato alla raccolta ed analisi degli eventi operativi e degli eventi cosiddetti "near misses" rilevati nell'ambito dei propri processi di business della Compagnia.

Infine, la Compagnia effettua valutazioni prospettiche della solvibilità e dei rischi, secondo quanto previsto dalla politica ORSA

Gestione dei rischi

Per ciascuna categoria di rischio identificata, la Compagnia ha definito un approccio alla gestione articolato in:

- Politiche di gestione del business e dei relativi rischi;
- Comitati manageriali di discussione, monitoraggio e decision-making;
- Linee guida quali-quantitative di gestione, ivi inclusi limiti operativi e specifiche tecniche di mitigazione ove rilevante, formalizzate nelle policy e in altri documenti aziendali;
- Piani di emergenza per le principali macro-aree di rischio con particolare riferimento a capitale, business continuity e liquidità.

Monitoraggio, escalation e reporting dei rischi

La Compagnia ha posto in essere diversi processi volti a monitorare e segnalare i rischi su base continuativa e in coerenza con le indicazioni previste e formalizzate all'interno delle diverse politiche aziendali.

Le principali attività di monitoraggio e segnalazione dei rischi riguardano principalmente:

- Rischi riportati in TRP (annuali e di progetto gestite nel corso dell'anno) e verifica delle relative azioni di rimedio;

B. Sistema di governance (continua)

- Indicatori del RAF dashboard e dei relativi piani di azione in caso di deviazione dai limiti di tolleranza definiti;
- Rischi censiti all'interno del SAOR e verifica delle relative azioni di rimedio;
- Azioni per migliorare/affinare il calcolo dell'SCR identificate da parte delle funzioni di controllo a valle delle attività di verifica del calcolo;
- Aderenza ai contenuti della ZRP ed ai limiti operativi previsti, e dei relativi piani di azione nel caso di non aderenza;
- Attività di Quality Assurance sui manuali della ZRP e dei relativi piani di azione in caso di gap rilevati;
- Processo di attestazione del framework dei controlli e relativo piano di remediation in caso di controlli non efficaci (ineffective) per l' Internal Control Integrated Framework (ICIF);
- Database delle perdite operative e analisi delle cause di impatto;
- Rispetto dei limiti di investimento previsti dalla Politica sugli Investimenti della Compagnia e monitoraggio delle principali esposizioni sottostanti gli investimenti illiquidi e/o complessi;
- Comunicazione a COVIP delle situazioni problematiche riscontrate nello svolgimento delle attività relative ai fondi pensione aperti, nel caso in cui queste non abbiano trovato risoluzione all'interno della Compagnia;
- Reporting periodico sulle attività svolte dal Risk Management e relativi esiti nei confronti di:
 - Comitato per il Controllo Interno e i Rischi su base trimestrale;
 - Consiglio di Amministrazione su base annuale;
 - Altri comitati gestionali nel corso dell'anno.

Inoltre, è previsto un reporting periodico delle attività di rilievo al Risk and Control Committee (RCC).

Strategia di rischio: propensione al rischio e i livelli di tolleranza

La Compagnia, al fine di raggiungere gli obiettivi di redditività sul capitale previsti nel proprio Piano Strategico preservando la propria solidità patrimoniale, predispone il Risk Appetite Framework (RAF), documento all'interno del quale definisce la propensione al rischio del Consiglio di Amministrazione, quantifica i livelli specifici di tolleranza rispetto a ciascuna tipologia di rischio, delinea un sistema di monitoraggio, controllo e gestione dei rischi comprensivo dei piani di emergenza atti a garantire la regolarità e la continuità aziendale.

La propensione al rischio della Compagnia, verificata e monitorata in termini di adeguatezza e rischiosità dalla funzione di Risk Management, è volta a prevenire una eccessiva assunzione dei rischi, a permettere una gestione attiva da parte delle diverse funzioni di business, a comunicare internamente il profilo di rischio della Compagnia e a definire un processo chiaro di valutazione dei trade-off tra scelte strategiche, favorendo una migliore comprensione dei possibili impatti.

Nello specifico, il documento di Risk Appetite è strutturato sulla base di quattro dimensioni:

1. Statement quantitativo, in cui la Compagnia definisce il proprio obiettivo di solvibilità globale (Solvency II Ratio) in modo coerente con la propria strategia di business, identificando al tempo stesso soglie soft e hard finalizzate a garantire il rispetto del requisito patrimoniale anche in situazioni di stress;
2. Statement qualitativi, in cui la Compagnia definisce le proprie preferenze relativamente ai rischi che intende assumere per poter raggiungere gli obiettivi di redditività e, parallelamente, i rischi che intende evitare a prescindere dalla potenziale redditività ad essi connessa;
3. Indicatori operativi: con riferimento ai rischi "Tecnico Vita", "Mercato" e "Controparte", in base alle singole componenti di calcolo della Standard Formula, così da garantire un monitoraggio gestionale dell'andamento dei singoli moduli di SCR; con riferimento ai rischi "Operativo", "Liquidità", "Strategico", "Appartenenza al Gruppo" e "Reputazionale", in base agli indicatori gestionali normalmente utilizzati per il monitoraggio di tali tipologie di rischio;
4. Processi di monitoraggio dello "statement" quantitativo e degli indicatori operativi ed escalation, attivati con cadenza almeno trimestrale ovvero in seguito ad alcuni eventi trigger in grado di modificare il profilo di rischio della Compagnia.

Inoltre, ai fini del monitoraggio, i limiti definiti sono strutturati in un report quantitativo – la "Risk Appetite Dashboard" che traccia, per ciascuna tipologia di rischio, gli indicatori di rischio, i limiti di tolleranza definiti dal CdA e lo status di ciascun indicatore rispetto a tali limiti. Con cadenza trimestrale, o più frequentemente ove il livello di rischio evidenziato dagli indicatori lo rendesse necessario, il Chief Risk Officer presenta lo stato della RAF Dashboard al Comitato per il Controllo Interno e i Rischi (CCIR) e almeno annualmente al CdA per opportuno aggiornamento.

B. Sistema di governance (continua)

Governance del processo ORSA

Il processo di auto-valutazione del profilo di rischio e di solvibilità (ORSA), formalizzato nella Politica ORSA, consiste nella valutazione su base continuativa, e formalizzazione su base almeno annuale, della posizione di solvibilità attuale e prospettica della Compagnia tenendo in considerazione tutti i rischi inerenti alla propria attività e classificando come significativi quelli che potrebbero minare la solvibilità dell'impresa o costituire un ostacolo alla realizzazione degli obiettivi aziendali. I principali input del presente processo di autovalutazione dei rischi sono il Risk Appetite Framework e Piano industriale triennale, in cui obiettivi e limiti del primo sono definiti in coerenza con le principali ipotesi sottese al secondo in modo da verificare e garantire la coerenza tra la strategia di business della Compagnia e la relativa strategia di rischio.

Il processo ORSA è un processo trasversale che, oltre al Consiglio di Amministrazione, coinvolge diverse funzioni aziendali. Ai sensi della Politica di valutazione dei rischi e della solvibilità (Politica ORSA), il processo è guidato dal Chief Risk Officer che predispone il report con la collaborazione delle strutture di prima linea interessate e con le verifiche di competenza da parte della funzione attuariale, e predisponendo autonomi stress test e analisi di scenario rispetto alle valutazioni base. La relazione ORSA è discussa ed approvata da parte del Consiglio di Amministrazione, previo parere del Comitato Solvency II e del Comitato Controllo Interno e Rischi.

Organizzazione della risk governance e del risk management

La funzione Risk Management, operante in accordo con le indicazioni fornite dal Regolamento IVASS n° 38 del 3 luglio 2018 e sulla base delle policies definite ed approvate dal Consiglio di Amministrazione, supporta l'analisi, la valutazione e la misurazione dei rischi per la Compagnia. L'attività della funzione si esplica anche nei confronti dei fondi pensione aperti della compagnia.

In particolare, l'ufficio Risk Management si occupa di:

- Concorrere alla definizione della politica di gestione del rischio e dei limiti operativi assegnati alle strutture operative, definendo inoltre le procedure per la tempestiva verifica dei limiti stessi;
- Monitorare l'attuazione della politica di gestione del rischio ed il profilo generale di rischio dell'impresa nel suo complesso e validare i flussi informativi necessari ad assicurare il tempestivo controllo delle esposizioni ai rischi e l'immediata rilevazione delle anomalie riscontrate nell'operatività;
- Riferire al Consiglio di Amministrazione in merito alle attività svolte e ai risultati delle verifiche effettuate, predisponendo altresì la reportistica nei confronti del Consiglio di Amministrazione, dell'Alta Direzione, e dei responsabili delle strutture operative circa l'evoluzione dei rischi e la violazione dei limiti operativi fissati;
- In materia di valutazione interna del rischio e della solvibilità: i) concorrere alla definizione della politica di valutazione dei rischi e della solvibilità; ii) contribuire alla scelta delle metodologie, criteri e ipotesi utilizzate per la valutazione; iii) segnalare i rischi individuati come significativi;
- Verificare la coerenza dei modelli di misurazione dei rischi con l'operatività dell'impresa e concorrere all'effettuazione delle analisi di scenario o di stress test operati anche nell'ambito della valutazione interna del rischio o della solvibilità o su richiesta di IVASS;
- Curare l'attuazione del sistema di gestione dei rischi, sulla base di una visione organica di tutti i rischi cui l'impresa è esposta, incluso il rischio di riservazione, atta a consentire l'individuazione tempestiva di modifiche al profilo di rischio;
- Collaborare alla definizione dei meccanismi di incentivazione economica del personale.

B.4 Sistema di controllo interno

Il sistema di controllo interno della Compagnia è composto da diverse funzioni di governance articolate su tre livelli allo scopo di garantire che i rischi siano identificati e gestiti in modo adeguato e i controlli interni in essere operino in modo efficace.

Questo modello, noto come "Modello delle 3 linee di difesa" ("Three lines of defense model"), rappresenta uno dei pilastri dell'approccio di Zurich per la gestione dei rischi aziendali e garantisce l'opportuna allocazione di ruoli e responsabilità tra responsabili di processo e funzioni di controllo e la necessaria indipendenza per le funzioni fondamentali di secondo e terzo livello e la funzione Antiriciclaggio. Al contempo però assicura uno stretto coordinamento e un regolare scambio di informazioni, di pianificazione e di altre attività tra le funzioni di business e tutti gli organi con le funzioni fondamentali e la funzione Antiriciclaggio.

Questo approccio supporta l'Alta Direzione nelle sue responsabilità assicurando che i rischi siano adeguatamente gestiti e che le opportune azioni di mitigazione siano poste in essere. L'approccio di "Integrated Assurance" si concretizza, oltre che nelle continue interazioni operative tra le funzioni di controllo sulle reciproche attività, in un momento di confronto formale sui piani e sulle evidenze del periodo, in particolar modo durante l'RCC.

B. Sistema di governance (continua)

Il collegamento fra la funzione di Risk Management, Compliance, Internal Auditing, Funzione Attuariale e tutte le altre funzioni con compiti di controllo è stato definito dal Consiglio di Amministrazione e formalizzato nella matrice "Relazioni tra Organi e funzioni preposte al controllo interno aziendale".

La prima linea di difesa è rappresentata dal "Business Management", all'interno del quale sono identificati i "Process Owners", ossia i responsabili dei processi, dei sistemi, dei prodotti e del personale della Compagnia.

La seconda linea di difesa, indipendente rispetto al Business, è rappresentata dalla funzione Risk Management, dalla funzione di verifica della conformità alle norme (di seguito "Compliance") e dalla Funzione Attuariale ed ha il compito di supportare la prima linea attraverso:

- lo sviluppo di un framework e di strumenti che aiutino i business owners ad identificare, valutare e monitorare i rischi;
- una consulenza specializzata al fine di supportare una migliore comprensione dei rischi e lo sviluppo di opportuni controlli;
- l'analisi e la valutazione indipendente dei rischi e dei relativi controlli.

La terza linea di difesa è rappresentata dalla funzione di revisione interna (di seguito "Internal Audit") e fornisce assurance indipendente sull'adeguatezza ed effettiva operatività del primo e secondo livello di controllo e, in generale, sul Sistema di Controllo Interno.

Le funzioni fondamentali (Compliance, Internal Audit, Risk Management e Funzione Attuariale) sono istituite presso la Compagnia.

Funzione di verifica della conformità alle norme

La funzione di verifica della conformità alle norme (di seguito funzione Compliance), istituita ed organizzata in ottemperanza a quanto disciplinato dall'art. 26 del Regolamento IVASS n° 38/2018, svolge la propria attività secondo i principi definiti nella "Politica relativa alla funzione Compliance" (di seguito Politica), che recepisce quanto previsto dalla normativa interna e esterna.

Tale Politica, sottoposta almeno annualmente all'approvazione del Consiglio di Amministrazione, stabilisce la governance, i ruoli, le responsabilità, le attività e l'ambito di operatività della funzione Compliance. In particolare tale funzione ha lo scopo di:

- Mettere in condizione il business di gestire i propri rischi di non conformità ;
- Fornire una consulenza qualificata ed essere un partner di fiducia;
- Assicurare un punto di vista indipendente nelle attività di controllo e di monitoraggio.

Il punto di partenza in base al quale la funzione Compliance definisce i rischi di tipo normativo e regolamentare è rappresentato dalla definizione di Rischio di non conformità alle norme come riportata all'art. 19, comma 1, lettera g) del Regolamento IVASS n° 38/2018: *"Il rischio di incorrere in sanzioni giudiziarie o amministrative, subire perdite o danni reputazionali in conseguenza della mancata osservanza di leggi, regolamenti e norme europee direttamente applicabili o provvedimenti delle Autorità di vigilanza ovvero di norme di autoregolamentazione, quali statuti, codici di condotta o codici di autodisciplina; rischio derivante da modifiche sfavorevoli del quadro normativo o degli orientamenti giurisprudenziali"*.

La funzione Compliance è responsabile di valutare che l'organizzazione e le procedure interne della Compagnia siano adeguate a gestire il rischio di non conformità. La sua indipendenza ed oggettività è garantita dalla sua collocazione a diretto riporto del presidente del Consiglio di Amministrazione. La funzione Compliance si coordina con le altre funzioni di controllo come l'Internal Audit ed il Risk Office al fine di assicurare il corretto monitoraggio del business e la governance delle funzioni.

Per quanto riguarda gli aspetti di implementazione e rispondenza alle normative esterne, con particolare riferimento alle prescrizioni del Regolamento IVASS n° 38/2018, la funzione di Compliance supporta i diversi servizi aziendali, al fine di:

- identificare in via continuativa le norme applicabili all'impresa e valutare il loro impatto sui processi e le procedure aziendali, prestando attività di supporto e consulenza agli organi sociali e alle altre funzioni aziendali sulle materie per cui assume rilievo il rischio di non conformità, con particolare riferimento alla progettazione dei prodotti;
- Valutare l'adeguatezza e l'efficacia delle misure organizzative adottate per la prevenzione del rischio di non conformità alle norme e proporre le modifiche organizzative e procedurali finalizzate ad assicurare un adeguato presidio del rischio;
- Valutare l'efficacia degli adeguamenti organizzativi conseguenti alle modifiche suggerite.

Inoltre, la funzione:

B. Sistema di governance (continua)

- predisporre su base annuale un Piano di Compliance che viene approvato dall'Organo amministrativo della Compagnia;
- predisporre adeguati flussi informativi diretti agli organi sociali della Compagnia (Consiglio di Amministrazione, Collegio Sindacale) ed alle altre strutture coinvolte nei controlli interni, incluse le funzioni di Internal Audit e di Risk Management;
- effettuare una periodica attività di reportistica nei confronti dell'Organismo di Vigilanza 231, in merito alle azioni dallo stesso affidate, e dell'RCC, cui viene presentata la documentazione di volta in volta necessaria.

Nel corso del 2021, conformemente a quanto previsto all'interno del piano annuale, le principali attività svolte dalla funzione Compliance hanno riguardato:

- La supervisione e il monitoraggio dell'evoluzione dei requisiti normativi esterni e degli andamenti di settore, come meglio precisato nel successivo paragrafo;
- Analisi di impatto e supporto al business nell'implementazione dei relativi nuovi requisiti regolamentari;
- Supporto al business nella revisione dei set informativi dei prodotti;
- Le attività di collaborazione continuativa con le altre funzioni/organi deputati al controllo;
- L'implementazione su base locale di specifiche policy e linee guida emesse da Zurich Insurance Group, inclusa la revisione del Codice di Condotta;
- La revisione del Compliance Anti-Trust Program;
- La diffusione della "cultura di compliance", tramite: il lancio di corsi di formazione in modalità e-learning e attività di formazione mirate su Codice di Condotta, Data Protection & Privacy, Anti-Trust & Fair Competition, D.Lgs. 231/2001 e relativo Modello di Organizzazione, Gestione e Controllo, Antiriciclaggio; Anti-Bribery & Anti-Corruption, Data Protection & Privacy;
- Supporto al mantenimento del framework normativo interno attraverso la definizione e alla revisione di policy e procedure aziendali;
- L'implementazione del Progetto ICIF (Internal Controls Integrated Framework) in merito all'aggiornamento dei controlli di compliance di primo livello tra cui losvolgimento di attività di verifica di conformità in ambito: Anti-Bribery & Corruption; Data Protection & Privacy; conflitti di interesse e antiriciclaggio e antiterrorismo;
- Le attività di controllo in ambito antiriciclaggio e antiterrorismo in linea con il Piano delle attività antiriciclaggio approvato dal Consiglio di Amministrazione a novembre 2020 nonché il coordinamento e la partecipazione alle attività progettuali anche volte alla rimozione delle irregolarità riscontrate durante l'ispezione effettuata nel 2018;
- Gestione dei reclami.

B.5 Funzione di revisione interna

Il ruolo, le responsabilità, le attività e l'ambito di operatività della Funzione di Revisione Interna sono stati definiti nella "Politica relativa alla funzione di Revisione Interna", approvata nella sua ultima versione in data 11 marzo 2021 dal Consiglio di Amministrazione. Tale Politica è ispirata alla Policy di Group Audit di ZIG appropriatamente emendata per allinearne il contenuto al corpus regolamentare italiano. Ai sensi di tale politica i compiti della funzione di Revisione Interna sono:

- Monitorare e valutare l'efficacia e l'efficienza del sistema dei controlli interni anche attraverso attività di supporto e consulenza alle altre funzioni aziendali;
- Uniformare la propria attività agli standard professionali comunemente accettati a livello nazionale ed internazionale;
- Verificare:
 - I processi gestionali e procedure organizzative;
 - La regolarità e funzionalità dei flussi informativi tra settori aziendali;
 - L'adeguatezza dei sistemi informativi e loro affidabilità affinché non sia inficiata la qualità delle informazioni sulle quali il vertice aziendale basa le proprie decisioni;
 - L'efficacia dei controlli svolti sulle attività in outsourcing.

La funzione di Revisione Interna è istituita presso la Compagnia Zurich Investment Life ed è separata sia dalle funzioni operative della Compagnia che dalle altre funzioni fondamentali. L'indipendenza e l'autonomia della Funzione è garantita dalla collocazione gerarchica a diretto riporto del presidente del Consiglio di Amministrazione. La funzione ha inoltre una relazione funzionale con l'omologa funzione del Gruppo ZIG (Group Audit).

L'attività di audit è svolta nel rispetto degli standard internazionali per la pratica della professione, emessi dall'Institute of Internal Auditors (IIA) e riportati all'interno delle linee guida emanate dal Gruppo. Inoltre, ciascun auditor opera nel rispetto del Codice di Condotta di Gruppo e del Codice Etico dell'IIA secondo l'approccio definito nel documento Group Audit Principles Based Engagement Standards (PBES).

B. Sistema di governance (continua)

Il piano di audit è predisposto utilizzando un approccio "risk based". Nell'analisi dei fattori di rischio è previsto il coinvolgimento del management e delle funzioni di controllo e si tiene conto dell'attività svolta dalla Società di revisione, dal Collegio Sindacale e dall'Organismo di Vigilanza.

Il piano di audit descrive le attività da svolgere e da indicazione circa le metodologie seguite, le risorse impiegate e le relative tempistiche. La bozza del piano di audit è presentata al Collegio Sindacale, al presidente del Consiglio di Amministrazione e all'Alta Direzione, per poi essere approvato dall'Organo amministrativo entro il mese di dicembre. Il piano contempla oltre ai processi ritenuti rilevanti nell'ambito del business della Compagnia anche le verifiche richieste esplicitamente dalla normativa locale (es. adempimenti richiesti dalla normativa secondaria italiana).

Come parte del processo di revisione periodica, ed in linea con quanto previsto dagli standard internazionali, la pianificazione annuale può subire delle variazioni nel corso dell'anno in risposta ad eventuali cambiamenti intervenuti a livello di attività, rischi, operatività, sistemi e controlli dell'organizzazione.

L'attività di audit, per ogni audit identificato nel piano, si sostanzia nell'esecuzione di 3 distinte fasi: una prima fase di pianificazione, in cui viene notificato l'avvio dell'audit al responsabile dell'area/processo coinvolto identificando le principali aree di rischio, l'ambito e gli obiettivi dell'attività; una seconda fase (fieldwork) in cui viene valutato il sistema di controllo, ne viene verificata l'efficienza e l'efficacia ed individuate le relative carenze; una fase di reporting in cui vengono discussi e formalizzati i risultati all'interno dell'audit report e ne vengono definite le relative azioni di rimedio. L'Audit Report, predisposto alla conclusione di ogni audit, riporta gli esiti delle verifiche effettuate e, ove individuate carenze, le azioni di rimedio che il management si è impegnato a realizzare con indicazione del(dei) responsabile(i) e della scadenza per il loro completamento. L'audit report è trasmesso internamente al Management responsabile dell'area/processo esaminato, agli eventuali altri "remediation owner", all'Amministratore Delegato/Consiglio di Amministrazione, al General Counsel, al Responsabile della Funzione di Compliance e al Risk Officer oltre che alle omologhe strutture di business e di controllo a livello europeo e/o a livello globale. Il Report viene, inoltre, trasmesso alla Società di revisione ed è reso disponibile ai Sindaci ed all'Organismo di Vigilanza.

Le azioni di rimedio identificate al termine del lavoro di revisione vengono monitorate dalla Funzione di Internal Audit mediante un monitoraggio mensile che consente il regolare controllo della risoluzione dei rilievi emersi nel corso degli audit (follow-up). La Funzione Internal Audit presenta, con cadenza trimestrale al Comitato per il Controllo Interno ed i Rischi ed annualmente al Consiglio di Amministrazione, i risultati delle attività svolte.

Il collegamento tra la funzione Internal Audit e le funzioni di Compliance, Risk Office, Attuariale e tutte le altre funzioni con compiti di controllo è stato definito dall'Organo Amministrativo della Compagnia e formalizzato nella matrice "Relazioni tra Organi e funzioni preposte al controllo interno aziendale".

B.6 Funzione attuariale

La Funzione Attuariale è una funzione fondamentale facente parte del sistema di governance della Compagnia che prevede una sana e prudente gestione del business, in linea con gli orientamenti e i requisiti normativi in materia.

Le responsabilità di alto livello della Funzione Attuariale sono:

- Coordinamento e validazione del calcolo delle riserve tecniche;
- Opinione sulla politica di sottoscrizione e sull'adeguatezza degli accordi di riassicurazione;
- Contribuzione alla effettiva attuazione del sistema di gestione del rischio.

La Funzione Attuariale fa parte della seconda linea di difesa nel modello della Compagnia cosiddetto delle "tre linee di difesa" che garantisce l'opportuna allocazione di ruoli e responsabilità tra responsabili di processo e funzioni di controllo e la necessaria indipendenza per le funzioni di controllo di secondo e terzo livello. Al contempo però assicura uno stretto coordinamento e un regolare scambio di informazioni, di pianificazione e di altre attività tra le funzioni di business e tutti gli organi con funzioni di controllo.

Nell'ambito di tale modello il responsabile della Funzione Attuariale non è posto a capo di aree operative, nè è gerarchicamente dipendente da soggetti responsabili di dette aree. Il titolare della Funzione Attuariale di ZIL è dotato di accesso autonomo e diretto al consiglio di amministrazione.

Nello specifico, la Funzione Attuariale riporta al Consiglio, in modo indipendente e obiettivo, sulla sua attività attraverso una relazione scritta, presentata almeno una volta all'anno, che documenta le attività svolte, individuando eventuali carenze e fornendo raccomandazioni sulle modalità con cui potrebbero essere risolte.

Inoltre, relaziona, con maggiore frequenza, sulla propria attività il Comitato per il Controllo Interno e i Rischi.

B. Sistema di governance (continua)

Il piano delle attività della Funzione Attuariale è declinato nei seguenti punti:

- Coordinamento del calcolo delle riserve tecniche;
- Verifica dell'adeguatezza delle metodologie, dei modelli e delle ipotesi;
- Valutazione della sufficienza e della qualità dei dati;
- Confronto tra le migliori stime e i dati tratti dall'esperienza;
- Predisposizione dell'informativa all'organo amministrativo, direttivo o di vigilanza in merito all'affidabilità e all'adeguatezza del calcolo delle riserve tecniche;
- Parere sulla politica di sottoscrizione globale;
- Parere sull'adeguatezza degli accordi di riassicurazione;
- Contributo all'applicazione del sistema di gestione dei rischi, in particolare rispetto alla modellizzazione dei rischi sottesa al calcolo dei requisiti patrimoniali;
- Verifiche sulla coerenza tra gli importi calcolati sulla base dei criteri di valutazione applicabili al bilancio civilistico e i calcoli risultanti dall'applicazione dei criteri Solvency II;
- Valutazione sulla sufficienza delle riserve tecniche sulla base dei criteri di valutazione applicabili al bilancio civilistico.

Il piano della Funzione Attuariale è strutturato in modo tale da garantire l'implementazione e la relativa gestione di un efficiente sistema di controllo interno che mira essenzialmente a:

- Individuare eventuali difformità rispetto ai requisiti previsti dagli articoli da 76 a 83 della Direttiva Solvency II 2009/138/CE (di seguito "Direttiva") per il calcolo delle riserve tecniche e proporre correzioni;
- Spiegare eventuali variazioni di dati, metodologie e ipotesi nel calcolo delle riserve tecniche rispetto al periodo precedente;
- Valutare la coerenza dei dati, provenienti dall'interno della compagnia o dall'esterno necessari per il calcolo delle riserve tecniche in coerenza con la Direttiva;
- Valutare le interrelazioni, nel calcolo delle riserve tecniche, tra la politica di sottoscrizione e gli accordi di riassicurazione;
- Contribuire all'applicazione del sistema di gestione dei rischi, in particolare rispetto alla modellizzazione dei rischi sottesa al calcolo dei requisiti patrimoniali;
- Adeguare la governance della compagnia alle disposizioni normative sul tema della Funzione Attuariale.

In merito alle attività di cui sopra relative all'anno 2021 la Funzione Attuariale ha predisposto una relazione annuale nella quale sono indicate le conclusioni, le eventuali osservazioni e suggerimenti, sviluppando i seguenti temi:

- Governance per il calcolo delle riserve tecniche;
- Ruoli delle risorse che concorrono alla stima;
- Gestione degli eventuali conflitti di interesse;
- Processo di determinazione dell'importo delle riserve tecniche;
- Principi del Data Quality;
- Metodologia, modelli ed ipotesi utilizzate;
- Parere sul livello di incertezza delle ipotesi di valutazione;
- Necessità e modalità di attuazione di specifici "expert judgement";
- Analisi di sensitività per valutare la volatilità della stima;
- Confronto tra importi calcolati secondo i principi civilistici e secondo i criteri Solvency II;
- Opinione sulla politica di sottoscrizione;
- Opinione sulla politica di riassicurazione;
- Contributo, per quanto di competenza della Funzione, al sistema di gestione dei rischi per il primo e secondo pilastro.

In merito al coordinamento e alla validazione del calcolo delle riserve tecniche si conclude che la Funzione Attuariale ha valutato le riserve tecniche, compresi i dati, i metodi, i modelli e le ipotesi sottostanti utilizzate nei calcoli, come appropriate. La politica di sottoscrizione della Compagnia è considerata dalla Funzione Attuariale conforme ai requisiti di Solvency II. La Funzione Attuariale considera gli accordi di riassicurazione della Compagnia nel 2021 adeguati come da requisiti Solvency II. La Funzione Attuariale ha infine contribuito alla realizzazione del sistema di gestione dei rischi eseguendo una serie di attività relative sia al primo che al secondo pilastro.

B. Sistema di governance (continua)

B.7 Esternalizzazione

La Compagnia nell'ambito della realizzazione della propria strategia ricerca l'ottimizzazione e una sempre maggiore efficienza dei propri processi operativi. Una delle modalità è quella di esternalizzare alcuni processi, servizi e attività a fornitori professionali e affidabili nel rispetto della normativa vigente, della regolamentazione di settore, delle politiche e dei valori aziendali.

Per accedere a servizi esternalizzati devono essere presenti uno o più dei presupposti indicati di seguito:

- Focalizzazione sul core-business;
- Mancanza di professionalità specifiche all'interno della Compagnia;
- Ridefinizione della struttura dei costi e sua possibile riduzione;
- Riduzione della necessità di investimento ed allocazione più efficiente delle risorse;
- Trasferimento del rischio;
- Maggiore specializzazione e approccio globale ai processi.

Tuttavia la quantità delle attività esternalizzate e le modalità dell'esternalizzazione non devono determinare lo svuotamento delle attività della Compagnia e, in ogni caso, non può mai essere esternalizzata l'attività di assunzione dei rischi. Inoltre, affinché l'outsourcing sia efficace è necessario che il controllo sul fornitore sia almeno analogo a quello che si avrebbe se il processo fosse svolto internamente.

La Compagnia si è dotata di processi e procedure al fine di garantire che:

- Sia pienamente esercitabile la responsabilità della Compagnia nell'osservanza degli obblighi ad essa imposti da norme legislative, regolamentari e dalle disposizioni dell'Unione Europea direttamente applicabili;
- Si tenga conto adeguatamente delle attività esternalizzate nei sistemi di gestione dei rischi e di controllo interno della Compagnia per garantire che non sia arrecato un grave pregiudizio alla qualità del sistema di governance della Compagnia stessa.

Al fine di costituire un valido presidio sui fornitori ed eseguire i controlli sulla qualità e quantità della loro esecuzione, la Compagnia ha definito i seguenti ruoli aziendali e le relative responsabilità:

- Outsourcer Manager (di seguito OM) che è il soggetto responsabile della valutazione dell'opportunità di esternalizzazione e della conseguente classificazione;
- Functional Owner che è il soggetto responsabile ultimo della decisione circa l'opportunità dell'esternalizzazione ed è identificato nel responsabile della funzione che esternalizza il servizio; è responsabile dei processi e dei servizi esternalizzati e delle attività di controllo sulle funzioni o attività essenziali o importanti esternalizzate dalla propria unità organizzativa; monitora costantemente le attività esternalizzate, la loro conformità a norme di legge e regolamenti nonché alle direttive e alle procedure aziendali, il rispetto dei limiti operativi e delle soglie di tolleranza al rischio, la valutazione dei service level agreement secondo quanto indicato nel relativo contratto. Inoltre informa l'organo amministrativo di eventuali circostanze o criticità che impattino sul contratto;
- Contract Owner (CO) che è il soggetto responsabile operativo dell'attività/funzione che viene esternalizzata e responsabile della gestione del contratto con riferimento alla misurazione delle performance operative e dei rischi associati.

La coerenza nei controlli e nel monitoraggio dei fornitori, nonché il rispetto delle normative in ambito di esternalizzazione, è garantita dalle attività di oversight svolte da una figura dedicata all'interno della struttura di Business Resilience & Outsourcing Governance, che provvede anche alla redazione delle procedure, alla formazione degli OM e CO e alla verifica che le attività in carico agli OM vengano svolte nelle modalità e nei tempi previsti.

B.8 Altre informazioni

Non sono presenti altre informazioni da segnalare.

C. Profilo di rischio

La Compagnia dispone di un framework per la gestione dei rischi e del capitale. Tale framework continuerà ad evolversi per riflettere la prassi del settore, i cambiamenti all'interno dell'attività della Compagnia e gli eventuali nuovi requisiti specifici richiesti dal regime Solvency II.

Di seguito viene fornita la classificazione dei rischi aziendali inclusi nel sistema di gestione dei rischi della Compagnia:

- **Rischio Tecnico vita**, legato alla possibilità che le ipotesi definite sui riscatti, sulle spese e le caratteristiche demografiche e di salute di una persona o di un gruppo di persone definite in fase di tariffazione siano significativamente diverse da quanto verificato nella realtà. Nello specifico il rischio di sottoscrizione vita include:
 - Rischio mortalità legato al fatto che il tasso di mortalità derivante dall'esperienza del portafoglio assicurato sia più elevato di quello atteso, anche per motivazioni legate all'impatto di trend di natura ambientale e sociale;
 - Rischio longevità legato al fatto che il tasso di mortalità sia più basso di quello atteso, anche per motivazioni legate all'impatto di trend di natura ambientale e sociale;
 - Rischio catastrofe derivante da un evento che ha la conseguenza di colpire contemporaneamente più assicurati, producendo un numero di sinistri di entità significativamente superiore a quella attesa, anche per motivazioni legate all'impatto di eventi di natura ambientale e sociale;
 - Rischio di riscatti anticipati, legato ad un possibile tasso di estinzione anticipata diverso rispetto alle attese;
 - Rischio spese legato alla possibilità che i costi sostenuti per la gestione delle polizze siano più alti di quanto atteso.
- **Rischio di Mercato**, legato agli andamenti negativi futuri di breve, medio e lungo termine delle variabili finanziarie di seguito elencate:
 - Prezzi di mercato delle azioni, rischio associato a variazioni negative dei valori delle azioni, anche per motivazioni legate all'impatto di eventi o trend di natura ambientale, sociale e di governance;
 - Prezzi di mercato del settore immobiliare, rischio associato alle variazioni negative degli investimenti immobiliari, anche per motivazioni legate all'impatto di eventi di natura ambientale;
 - Tassi di interesse, rischio associato alle potenziali perdite dovute a variazioni dei tassi di interesse, ivi incluse variazioni delle curve dei rendimenti. Tali variazioni possono avere impatti significativi principalmente sulla valutazione del portafoglio titoli e delle riserve;
 - Spread di credito, rischio associato al rialzo degli spread del portafoglio obbligazionario rispetto ai tassi di interesse di riferimento, anche per motivazioni legate all'impatto di eventi o trend di natura ambientale, sociale e di governance;
 - Tassi di cambio, rischio di perdita derivante da variazioni dei tassi di cambio rispetto all'Euro.
- **Rischio di Controparte**, legato alle potenziali perdite derivanti dall'incapacità delle controparti di far fronte ai propri obblighi finanziari.
- **Rischio Operativo, ivi incluso il rischio di non conformità alle norme**, legato alle potenziali perdite derivanti da inadeguatezza o disfunzione di processi interni, persone e sistemi o da eventi esterni (es. frodi, outsourcing) o dalla mancata conformità a leggi, regolamenti o provvedimenti delle Autorità di vigilanza. Il rischio operativo include:
 - Rischi di processo, legati ad errori ovvero malfunzionamenti esistenti all'interno dei processi operativi aziendali;
 - Rischi legati alla tecnologia dell'informazione e comunicazione (ICT) e alla sicurezza, rischi di perdita dovuta alla violazione della riservatezza, la mancata integrità dei sistemi e dei dati, l'inadeguatezza o l'indisponibilità dei sistemi e dei dati o l'incapacità di sostituire le ICT entro ragionevoli limiti di tempo e costi in caso di modifica ai requisiti del contesto esterno o dell'attività (ossia la flessibilità). Questo comprende i rischi informatici nonché i rischi di sicurezza delle informazioni derivanti da processi interni inadeguati o errati o da eventi esterni, compresi gli attacchi informatici o una sicurezza fisica inadeguata. All'interno di questa categoria sono inclusi anche i rischi di business continuity legati ad una non corretta gestione di tutti quegli eventi, inclusi quelli di natura ambientale o sociale, che potrebbero comportare l'interruzione del business della Compagnia;
 - Rischi connessi alla sicurezza fisica, legati ad eventi che possano riguardare e impattare il livello di sicurezza delle risorse aziendali, sia a livello di risorse umane e sia a livello di beni strumentali;
 - Rischi connessi alle persone, legati a fattori pandemici ovvero alla perdita di persone chiave all'interno dell'azienda;
 - Rischio Frode (interno ed esterno), legato ad attività fraudolente effettuate da dipendenti della Compagnia (frodi interne) ovvero da soggetti esterni alla Compagnia (frodi esterne), con conseguente perdita economica e/o con impatto reputazionale per la Compagnia stessa;
 - Rischio Outsourcing, legato ad una non corretta ed efficace scelta, anche per motivi di carattere sociale e di governance, o gestione degli Outsourcer, soggetti responsabili della gestione delle attività esternalizzate;
 - Rischi di progetto, legati ad una inadeguata gestione di un particolare progetto, sia a livello di risultati attesi (a livello operativo) e sia a livello di costi sostenuti per il completamento dello stesso;
 - Rischi legali/di non conformità alle norme, legati alla non conformità della Compagnia rispetto ai requisiti richiesti dalla normativa di riferimento, anche legati alle politiche di mitigazione ed adattamento in ambito di sostenibilità.

C. Profilo di rischio (continua)

- **Rischio di Liquidità**, legato alla possibile incapacità di disporre di sufficiente liquidità a fronte degli impegni di pagamento presi e/o di tradurre in liquidità un investimento con la tempestività richiesta.
- **Rischio di Governance**, legato alla possibilità che il sistema di governo societario non risulti adeguato rispetto al contesto di riferimento ed alla relativa evoluzione.
- **Rischio strategico**, legato alla potenziale incapacità di raggiungere gli obiettivi strategici.
- **Rischio legato all'appartenenza al gruppo**, legato al potenziale "contagio", derivante da operazioni con parti correlate e da eventi occorsi alla Casa Madre che hanno un effetto anche sulle realtà locali.
- **Rischio Reputazionale**, legato al possibile deterioramento dell'immagine aziendale e aumento della conflittualità con gli assicurati, dovuto a diversi fattori tra cui la scarsa qualità dei servizi offerti, il collocamento di polizze non adeguate alle aspettative dei clienti o al comportamento della rete di vendita.

Nei paragrafi che seguono è riportato l'approccio alla gestione per ciascuna tipologia di rischio identificata.

C.1 Rischio tecnico vita

Il rischio tecnico vita viene gestito sulla base di specifiche indicazioni previste e formalizzate principalmente all'interno delle seguenti politiche:

- Politica di sottoscrizione, sulla base della quale vengono definite le ipotesi di sviluppo del business in termini di nuova produzione e business mix, formalizzate poi nel Piano industriale;
- Politica di riservazione, sulla base della quale vengono definite le ipotesi attuariali;
- Politica di riassicurazione, che definisce le linee guida e i criteri di mitigazione del rischio tramite cessione.

In aggiunta alle indicazioni riportate in tali politiche, il rischio tecnico vita rientra in un più ampio sistema di governance strutturato, caratterizzato da specifici comitati gestionali quali il Comitato Prodotti Vita (Life Product Development Committee), che ha l'obiettivo di analizzare proposte di lancio di nuovi prodotti e/o modifiche significative a prodotti esistenti e il Profitability Review Meeting (PRM), che ha l'obiettivo di condividere informazioni relative alla profittabilità del Portafoglio Prodotti ed identificare possibili azioni di revisione.

Il rischio tecnico vita è, inoltre, gestito nel continuo sulla base di specifiche linee guida gestionali, declinate in:

- Limiti alla sottoscrizione, coerentemente alle indicazioni di Gruppo e sulla base della relativa politica;
- Limiti e procedure di cessione del rischio assicurativo per mezzo di trattati di riassicurazione ovvero di ritenzione ed esposizione, previsti all'interno della politica di riassicurazione;
- Analisi dell'evoluzione del portafoglio e delle relative spese di gestione legate ai prodotti proposti sul mercato;
- Limiti operativi e di rischio previsti nel Risk Appetite Framework;
- Ipotesi attuariali in ambito riservazione predisposte dal Chief Life Actuary e validate dalla Funzione Attuariale;
- Analisi e valutazione periodica di elementi inerenti il rispetto dei requisiti della normativa Product oversight and governance (POG) e Insurance Distribution Directive (IDD).

C.2 Rischio di mercato

Il rischio mercato viene gestito sulla base di specifiche indicazioni e linee guida previste e formalizzate all'interno della Delibera Quadro sugli Investimenti, della Politica di gestione della liquidità e della Politica di valutazione delle attività e passività diverse dalle riserve tecniche, al fine di conseguire una redditività degli investimenti corretta, superiore alle passività, volta a garantire che tutte le obbligazioni nei confronti degli assicurati siano soddisfatte.

In aggiunta, la Politica di integrazione dei rischi di sostenibilità nei processi decisionali relativi agli investimenti disciplina le modalità con cui sono tenuti in considerazione gli aspetti legati alla sostenibilità nella definizione e nell'attuazione della strategia di investimento e dettaglia alcuni criteri di esclusione e di selezione delle attività finanziarie. Inoltre nell'ambito della Politica di Impegno di ZIL, della Politica di Impegno del Fondo Pensione Aperto ZED Omnifund e della Politica di Impegno del Fondo Pensione Aperto Zurich Contribution sono descritte alcune linee guida in materia di investimenti che si basano sia su metriche tradizionali sia su parametri ESG (environmental, social and governance). Infine, all'interno della Politica degli Investimenti, sono integrati i principi secondo cui i parametri di natura ambientale, sociale e di governance (ESG) devono essere tenuti in considerazione nella selezione degli investimenti.

C. Profilo di rischio (continua)

A tal proposito, il comitato ALMIC è l'organo preposto ad analizzare e sovrintendere l'attività di investimento ed emanare raccomandazioni sulla gestione degli attivi, tenendo in considerazione il profilo delle passività. Tali raccomandazioni vengono analizzate ed approvate dal CdA. Il rischio mercato è gestito nel continuo sulla base di specifiche linee guida e limiti gestionali, declinate in:

- Asset allocation strategica che definisce obiettivi e limiti per singola asset class;
- Specifici limiti in materia di concentrazione, classe di rating e duration mismatch con i passivi;
- Monitoraggio del rating ESG degli investimenti;
- Limiti operativi e di rischio previsti nel Risk Appetite Framework, inclusi alcuni indicatori riferiti a parametri ESG.

C.3 Rischio di controparte

Il rischio controparte viene gestito sulla base di specifiche indicazioni previste e formalizzate principalmente all'interno delle seguenti politiche:

- Politica di riassicurazione che, tra gli altri, ha anche l'obiettivo di identificare i riassicuratori più adeguati sia in termini tecnici sia in termini di sicurezza finanziaria che permettano di raggiungere gli obiettivi definiti all'interno della strategia di riassicurazione;
- Politica infragruppo che, tra gli altri, ha l'obiettivo di
 - individuare i criteri/modalità secondo cui l'operatività infragruppo si deve svolgere;
 - le tipologie di operazioni infragruppo che caratterizzano l'attività dell'impresa;
 - i processi decisionali relativi alle diverse tipologie di operazioni infragruppo;
- Politica degli investimenti e la Politica di gestione del rischio di liquidità che, tra gli altri, hanno l'obiettivo di indicare rispettivamente i criteri di valutazione delle controparti per operazioni finanziarie e degli istituti bancari per il deposito della liquidità.

Il rischio in oggetto è gestito nel continuo come segue:

- Le controparti di riassicurazione sono ricomprese in una specifica lista di soggetti, inclusa nella Politica di Riassicurazione, approvata almeno su base annuale dal Consiglio;
- Gli intermediari/controparti per operazioni finanziarie (ivi incluse le emittenti di strumenti finanziari derivati) sono definiti nell'ambito dell'ALMIC e approvati dal Consiglio nell'ambito delle linee guida sugli Investimenti;
- I crediti verso clienti e intermediari sono costantemente monitorati attraverso idonei strumenti (ageing) per poter tempestivamente individuare potenziali crediti in deterioramento e una specializzata struttura di Credit Recovery è dedicata all'incasso di crediti scaduti;
- Monitoraggio del rating degli istituti bancari relativi ai conti correnti di investimento e/o con giacenza media superiore ad un determinato ammontare;
- Limiti operativi e di rischio previsti nel Risk Appetite Framework.

C.4 Rischio operativo

Il rischio operativo viene gestito sulla base di specifiche indicazioni previste e formalizzate principalmente all'interno della Politica di gestione del rischio operativo. Tale politica ha l'obiettivo di definire i processi, le procedure e le metodologie utilizzate dalla Compagnia per la gestione dei rischi operativi a cui la stessa Compagnia potrebbe essere esposta nel corso della propria attività che, per loro stessa natura, potrebbero compromettere il corretto funzionamento del business.

In aggiunta alle indicazioni riportate in suddetta politica, il rischio operativo rientra in un più ampio sistema di governance strutturato, caratterizzato da specifici Comitati gestionali, tra cui si rilevano:

- Risk and Control Committee;
- Comitato Regolarità Amministrativa Rete;
- Outsourcing Governance Committee.

Il rischio operativo viene controllato dalla Compagnia attraverso i seguenti processi:

- Svolgimento di attività di risk assessment volte a identificare i rischi operativi all'interno delle strutture di business della Compagnia;
- Valutazione e documentazione di perdite potenziali monitorate all'interno di uno strutturato database;

C. Profilo di rischio (continua)

- Verifica dell'effettuazione di specifici controlli (operations, financial reporting e compliance) con riferimento ai processi ritenuti critici, adeguatamente monitorati e documentati;
- Limiti operativi e di rischio previsti nel Risk Appetite Framework;
- Processi dedicati alla gestione dei rischi ICT e rilevazione delle principali esposizioni mediante specifici indicatori.

C.5 Rischio di liquidità

Il rischio liquidità viene gestito sulla base di specifiche indicazioni previste e formalizzate all'interno della Politica degli Investimenti e della Politica di gestione del rischio di liquidità, tenendo conto di diversi fattori quali

- Asset Allocation Strategica;
- Tassonomia del Rischio di liquidità e i rispettivi modelli di gestione come previsto dalla rispettiva politica.

Il rischio di liquidità viene monitorato nel continuo attraverso:

- un sistema di controlli di primo livello e di secondo livello;
- l'elaborazione di una dashboard contenente i cash flow e report sugli strumenti di liquidità;
- l'analisi di segmentazione del portafoglio degli attivi per livello di liquidabilità degli investimenti;
- l'indicazione della porzione di portafoglio azionario avente sufficiente liquidità e con un book value sostanzialmente in linea con il market value corrente;
- il monitoraggio della tolleranza al rischio;
- evidenza del cash-flow matching a livello di gestione separata;
- limiti operativi e di rischio previsti all'interno del Risk Appetite Framework, inclusi alcuni indicatori di stress.

Gli esiti di queste analisi vengono presentate regolarmente all'ALMIC. Gli indicatori complessivamente utilizzati per il monitoraggio della liquidità hanno duplice natura: stock-based e cash-flow based. I primi forniscono informazioni in merito alla posizione di liquidità del momento, sulla base del portafoglio di attivi e passivi. Gli indicatori di natura cash-flow based confrontano gli attivi con i maggiori livelli di liquidità con gli scenari stressati delle passività attese proiettati per un determinato periodo temporale, al fine di determinare se, ed in che misura, i flussi di liquidità in entrata sono in grado di sostenere i flussi di liquidità in uscita nel tempo.

Altri rischi sostanziali

Rischio di governance

La governance aziendale è organizzata secondo il framework e le disposizioni formalizzati all'interno di: direttive sul Sistema di governo societario e relazione sui compiti e le responsabilità degli organi sociali, dei comitati consiliari, delle funzioni fondamentali e dell'ulteriore personale rilevante, sui relativi flussi informativi e sulle modalità di coordinamento; politica aziendale per la valutazione del possesso dei requisiti di idoneità alla carica in termini di onorabilità, professionalità ed indipendenza; politica di Remunerazione; politica in materia di gestione dei Conflitti di Interesse.

Infine, la gestione della governance si esplica nel concreto attraverso i comitati endoconsiliari e manageriali, unitamente agli organi di controllo, di cui la compagnia si è dotata e i cui ruoli e responsabilità sono declinati in dettaglio all'interno delle Direttive sul sistema di governo societario.

Rischio strategico

Il rischio strategico consiste nella potenziale incapacità di raggiungere i propri obiettivi strategici, che consistono, ma non solo, in:

- Obiettivi di crescita profittevole (es. raccolta premi);
- Mantenimento/aumento della quota di mercato;
- Raggiungimento dei risultati economici pianificati (es. risultato operativo);
- Mantenimento di un adeguato mix portafoglio prodotti.

Tale rischio è gestito sulla base delle indicazioni operative e di business, definite a livello di Gruppo e recepite nel piano industriale triennale della Compagnia locale.

Considerate le peculiarità di tale rischio, lo stesso è gestito e monitorato nell'ambito del Consiglio di Amministrazione della Compagnia e dei relativi principali Comitati gestionali, in particolare:

C. Profilo di rischio (continua)

- Comitato di Gestione;
- Life Product Development Committee;
- Comitato Solvency II;
- Risk and Control Committee.

In aggiunta alle attività di indirizzo e gestione di tale tipologia di rischio nell'ambito dei comitati direzionali, il rischio strategico è inoltre monitorato in base a indicatori operativi previsti e definiti all'interno del Risk Appetite Framework.

Rischio legato all'appartenenza al gruppo

La Compagnia è parte di un Gruppo che ha una elevata valutazione da parte delle principali Agenzie di rating, le quali hanno più volte sottolineato la solidità dello stesso Gruppo in termini di patrimonializzazione e la positiva storicità dei risultati finanziari conseguiti, anche nelle crisi finanziarie degli ultimi anni. Di conseguenza, il rischio legato all'appartenenza a un Gruppo, e cioè il potenziale "contagio" che potrebbe derivare da operazioni con parti correlate e da eventi occorsi alla Capogruppo, viene considerato e valutato al momento come basso.

Stante le considerazioni di cui sopra, sono stati comunque previsti specifici indicatori operativi così come formalizzati all'interno del Risk Appetite Framework.

Rischio reputazionale

Il rischio reputazionale, essendo strettamente connesso a tutti gli altri rischi a cui la Compagnia è esposta, e che sono stati trattati nei paragrafi precedenti, viene gestito secondo le indicazioni previste e formalizzate nelle diverse politiche sopra descritte.

Al fine di preservare la propria reputazione la Compagnia, in aggiunta a quanto previsto e riportato nelle diverse Politiche aziendali, si è dotata di un proprio Codice di Condotta, in cui sono descritti i principi di integrità che dovranno essere seguiti nello svolgimento delle diverse attività di business.

Il rischio reputazionale viene misurato attraverso:

- la percentuale di completamento della specifica attività di formazione annuale volta a rafforzare la diffusione del codice di condotta nell'attività quotidiana (elevato completamento del training implica riduzione del rischio reputazionale);
- attraverso un'analisi del tenore di copertura del marchio Zurich basata sul sentiment espresso all'interno delle mention/opinioni e alla rilevanza della fonte online di provenienza (indicatore "iSRI" (iSensing Reputational Index™) nell'ambito dei vari strumenti di comunicazione. Tale analisi è regolarmente tracciata su base semestrale per quanto riguarda la carta stampata e mensile per quanto riguarda i social media.

Il completamento di entrambi i processi sopra descritti sono regolarmente monitorati attraverso gli indicatori operativi previsti e definiti all'interno del RAF.

C.6 Altre informazioni

La Compagnia ha prodotto una serie di analisi volte a valutare la capacità di solvibilità della Compagnia in situazioni di stress. I valori sotto riportati sono il frutto di un ulteriore rafforzamento avvenuto nel corso del 2021 della metodologia di stima della solvibilità in scenari di stress e non tengono in considerazione i possibili benefici derivanti dall'aumento del Volatility Adjustment nelle situazioni di stress identificate.

La Compagnia ha eseguito alcuni esercizi di stress di mercato al fine di valutare gli effetti sulla posizione di solvibilità. Di seguito sono riepilogate le analisi di stress effettuate, con indicazione dei relativi impatti sulla posizione di solvibilità:

- Azionario: decremento istantaneo del 30% sul valore del comparto azionario. Lo stress applicato ha un effetto migliorativo dal punto di vista del sotto modulo rischio azionario, dovuto al minor valore degli attivi, non sufficiente a compensare l'impatto negativo sui fondi propri, generando quindi un peggioramento del SCR ratio. L'impatto di tale stress rispetto al livello di SII Ratio base al 31 dicembre 2021 è di -9,7 punti percentuali;
- Immobiliare: decremento istantaneo del 15% sul valore del comparto immobiliare. Lo stress ha un impatto trascurabile sul requisito di capitale, mentre comporta una riduzione dei fondi propri che deteriora la posizione di solvibilità, facendo ridurre il SII Ratio di -5,3 punti percentuali;

C. Profilo di rischio (continua)

- Tassi di interesse: aumento / decremento parallelo della curva dei tassi di 100 bps. Per quanto riguarda l'aumento dei tassi di interesse, questo genera una contrazione del valore degli Asset. Tuttavia, avendo il portafoglio passivo della Compagnia una duration leggermente più lunga rispetto alla duration degli asset, il maggior effetto di attualizzazione dei cash flows delle BEL comporta un miglioramento dei fondi propri. La riduzione del valore di mercato dei titoli obbligazionari diminuisce l'impatto degli shock Interest e Spread, producendo un beneficio sul SCR finale. L'effetto combinato è quindi un rafforzamento della posizione di solvibilità pari a 3,3 punti percentuali. Di contro, il decremento dei tassi di interesse porta, per le stesse motivazioni, ad una riduzione della posizione di solvibilità rispetto allo scenario base. L'impatto dello stress interest rate down -100 bps rispetto al livello di SII Ratio base al 31 dicembre 2021 è di -32,9 punti percentuali;
- Spread Titoli Governativi: aumento di 50 bps dello spread sui titoli governativi Italia. L'impatto dello stress è rilevante per quanto riguarda i fondi propri che vengono fortemente influenzati dal decremento di valore dei titoli obbligazionari governativi portando ad un deterioramento significativo della posizione di solvibilità. L'impatto di tale stress rispetto al livello di SII Ratio base al 31 dicembre 2021 è di -36,7 punti percentuali;
- Spread Titoli Corporate: aumento di 100 bps dello spread di rendimento dei titoli Corporate. L'impatto dello stress risulta trascurabile sul requisito di capitale, aumentandolo leggermente, mentre risulta più marcato per quanto riguarda i fondi propri che vengono influenzati dal decremento del valore di mercato dei titoli obbligazionari corporate, portando ad un deterioramento della posizione di solvibilità. L'impatto di tale stress rispetto al livello di SII Ratio base al 31 dicembre 2021 è di -8,1 punti percentuali.

La Compagnia ha eseguito, inoltre, un esercizio di Reverse Stress Test al fine di identificare il valore di spread BTP / Bund che porterebbe al 100% del SII Ratio, così da verificare la consistenza del proprio livello di solvibilità, rispetto a tale scenario. Tale valore di spread, che non tiene in considerazione i possibili benefici derivanti dal potenziale contestuale aumento del Volatility Adjustment, è pari a 246 bps.

D. Valutazione a fini di solvibilità

La valutazione delle attività e delle passività a fini di solvibilità viene effettuata sulla base dell'articolo 75 della Direttiva 2009/138/CE, come recepito dall'articolo 35-quater del D.Lgs. 209/2005 aggiornato per le tematiche di solvibilità dal D.Lgs. 74/2015, secondo il quale le attività e le passività sono valutate all'importo al quale potrebbero essere scambiate, trasferite o regolate tra parti consapevoli e consenzienti in un'operazione svolta alle normali condizioni di mercato senza apportare alcun aggiustamento derivante dal merito di credito della Compagnia.

Secondo quanto previsto dall'articolo 9 del Regolamento Delegato (UE) 2015/35, per le attività e le passività diverse dalle riserve tecniche ciò equivale all'adozione dei principi contabili internazionali IFRS adottati dalla Commissione Europea in virtù del Regolamento (CE) n° 1606/2002 fatti salvi i casi, specificamente definiti nel Regolamento Delegato (UE) 2015/35, di incoerenza degli IFRS con il principio di valutazione al mercato.

Le attività e le passività diverse dalle riserve tecniche sono valutate in base a quanto previsto dal Regolamento IVASS n° 34 del 7 febbraio 2017 che recepisce quanto previsto in materia dal Regolamento Delegato (UE) 2015/35 e dalle Linee Guida EIOPA.

Le riserve tecniche sono valutate con riferimento al Regolamento IVASS n° 18 del 15 marzo 2016 che recepisce quanto previsto dal Regolamento Delegato (UE) 2015/35 e dalle Linee Guida EIOPA.

La Compagnia valuta le proprie attività e passività nel presupposto della continuità aziendale.

Per una panoramica dei principi di valutazione utilizzati per le valutazioni Solvency II, si rimanda all'Allegato 1.

D.1 Attività

Il metodo di valutazione principale utilizzato per la valorizzazione delle attività e delle passività ai fini di solvibilità è basato su prezzi di mercato in mercati attivi per le stesse classi di attività e passività (fair value).

Nel caso in cui l'uso dei prezzi di mercato quotati in mercati attivi per le stesse attività o passività sia impossibile, la Compagnia valuta le attività e le passività utilizzando prezzi di mercato quotati in mercati attivi per attività e passività simili con adeguamenti per riflettere le differenze. Tali adeguamenti rispecchiano i fattori specifici dell'attività o della passività che comprendono i seguenti elementi:

- la condizione o l'ubicazione dell'attività o della passività;
- la misura in cui gli input riguardano elementi comparabili all'attività;
- il volume o il livello di attività nei mercati in cui gli input sono osservati.

Quando anche questo criterio non è utilizzabile, la Compagnia fa ricorso a metodi di valutazione alternativi che facciano il massimo uso di rilevanti informazioni di mercato e si basino il meno possibile su informazioni interne all'impresa. Tali input, opportunamente rettificati per tener conto dei fattori specifici alla Compagnia, includono:

- prezzi quotati per attività o passività identiche o simili in mercati non attivi;
- input diversi dai prezzi quotati osservabili per l'attività o la passività, compresi i tassi d'interesse e le curve di rendimento osservabili a intervalli comunemente quotati, volatilità implicite e spread di credito;
- input corroborati dal mercato, che possono non essere direttamente osservabili, ma sono basati su dati di mercato osservabili o da essi supportati. Tutti tali input di mercato sono rettificati in virtù dei fattori specifici della Compagnia.

Qualora non siano disponibili input osservabili rilevanti, compreso in situazioni di eventuale scarsa attività del mercato per l'attività o la passività alla data di valutazione, la Compagnia utilizza gli input non osservabili che riflettono le ipotesi che gli operatori di mercato utilizzerebbero nel determinare il prezzo dell'attività o della passività, incluse le ipotesi sul rischio.

Le tecniche di valutazione vengono utilizzate quando un prezzo quotato non è disponibile o deve essere adeguato alle circostanze e per il quale sono a disposizione dati sufficienti per misurare il fair value, massimizzando l'uso di dati osservabili rilevanti e riducendo al minimo l'utilizzo di dati non osservabili.

D. Valutazione a fini di solvibilità (continua)

Possano essere utilizzate tecniche di valutazione singole o multiple. I tre modelli di valutazione più utilizzati sono:

- Market approach: il metodo utilizza prezzi e altre informazioni rilevanti generate da transazioni di mercato di attività e passività identici o simili;
- Income approach: il metodo converte flussi di cassa futuri nel valore attuale. Il fair value è determinato sulla base del valore indicato dalle correnti aspettative di mercato in merito a tali flussi di cassa;
- Cost approach: il metodo riflette l'ammontare che sarebbe necessario al momento per sostituire la capacità di servizio di un'attività (costo di sostituzione).

In funzione dell'osservabilità degli input utilizzati nelle tecniche di valutazione gli attivi sono classificati nei tre livelli previsti dalla gerarchia del fair value stabilita dal principio IFRS 13.

In alcuni casi gli input utilizzati possono appartenere a differenti livelli della gerarchia del fair value. In tali casi il livello complessivo del fair value viene determinato sulla base dell'input di livello più basso che è significativo per la determinazione del fair value. La valutazione della significatività di un input per l'attribuzione dell'intero fair value richiede una valutazione che tiene conto di fattori specifici dell'attività o della passività.

Livello 1: Attivi valutati utilizzando prezzi quotati in mercati attivi

Il fair value è determinato direttamente da prezzi quotati risultanti alla data di valutazione da transazioni ordinarie in mercati attivi per classi di attivi identici.

In questa classe la Compagnia ha classificato il portafoglio azionario e parte degli investimenti in OICR appartenenti sia al patrimonio della Compagnia sia a portafogli sottostanti a contratti di tipo *Unit-Linked*.

Livello 2: Attivi valutati utilizzando tecniche di valutazione basate su valori di mercato osservabili

Il fair value è determinato utilizzando input significativi diversi dai prezzi quotati che sono osservabili direttamente o indirettamente indicati al Livello 1. Tali input includono prezzi quotati per attività o passività simili presenti in mercati attivi, prezzi quotati per attività o passività identici o simili presenti in mercati non attivi e altri input di mercato osservabili.

Per le attività e passività di livello 2 il fair value può essere determinato con riferimento a strumenti simili trattati in mercati attivi con l'applicazione di alcune rettifiche. In base al livello di soggettività applicato nella stima di tali rettifiche il valore risultante può essere meno affidabile e l'attività o passività finanziaria viene classificata come Livello 3.

In questa classe la Compagnia ha classificato il portafoglio obbligazionario di natura governativa e corporate e alcuni investimenti in OICR per i quali il fair value delle quote è determinato sulla base del NAV fornito dai soggetti responsabili del calcolo.

Livello 3: Attivi valutati utilizzando tecniche di valutazione e dati di mercato non direttamente osservabili

Il valore del fair value è determinato facendo ricorso a tecniche dove almeno uno degli input significativi non è basato su dati di mercato osservabili.

La Compagnia definisce un input significativo come un parametro di input o una rettifica ad un input che impatta la misurazione del fair value di uno strumento nel suo complesso per più del dieci per cento. La soglia del dieci per cento si applica al singolo strumento nella sua totalità e non ad una sua componente. Nel caso di presenza di più di un input non osservabile la valutazione viene fatta per singolo input e a livello aggregato.

All'interno di questa classe la Compagnia ha classificato le azioni non quotate, le disponibilità liquide e i crediti verso i clienti, i mutui e prestiti su polizze e verso dipendenti e le altre attività. In considerazione della loro natura, il costo ammortizzato è ritenuto una buona approssimazione del fair value.

Inoltre, le attività finanziarie classificate al livello 3 comprendono i fondi immobiliari per i quali la valutazione viene effettuata dal gestore del fondo sulla base di tecniche di valutazione di generale accettazione (metodo comparativo e metodo reddituale) e analisi di dati specifici alla proprietà. Sono inoltre inclusi gli investimenti in Dutch Mortgages notes per i quali si utilizzano le valutazioni incluse nelle situazioni patrimoniali periodiche fornite dall'Asset Manager.

Per le attività detenute per contratti collegati a un indice e collegati a quote viene inclusa la liquidità.

D. Valutazione a fini di solvibilità (continua)

Livelli di Valutazione delle Attività	In Eur migliaia, 31 Dicembre 2021	Livello 1	Livello 2	Livello 3
		Investimenti (diversi da attività detenute per contratti collegati a un indice e collegati a quote)	666.245	11.723.332
– Immobili (diversi da quelli per uso proprio)				
– Quote detenute in imprese partecipate, incluse le partecipazioni				
– Strumenti di capitale	665.540			
– Obbligazioni		11.314.235		
– Organismi di investimento collettivo	705	409.097	603.044	
– Derivati				
– Depositi diversi da equivalenti a contante				
– Altri investimenti				
Attività detenute per contratti collegati a un indice e collegati a quote	4.968.566			71.097
Totale		5.634.811	11.723.332	674.141

Attività – riconciliazione con il bilancio

A differenza dei principi di valutazione delle attività ai fini di solvibilità i principi contabili nazionali utilizzati per la predisposizione del bilancio di esercizio della Compagnia prevedono criteri di valutazione basati sul costo di acquisto rettificato in caso di perdite durevoli di valore e non prevedono l'adeguamento ai valori di mercato a meno che questi ultimi determinino valori inferiori al costo di acquisto. Ne deriva che per le principali voci dell'attivo sussistono materiali differenze con i criteri di valutazione stabiliti dalla normativa Solvency II.

Nella tabella seguente sono rappresentate le voci dell'attivo presenti nel bilancio di esercizio della Compagnia confrontate con i corrispondenti valori valutati secondo i criteri Solvency II.

Valutazione delle attività in bilancio e ai fini di solvibilità	In Eur migliaia, 31 Dicembre 2021	Bilancio	Solvency II	Differenze
		Attività immateriali	13.105	
Attività fiscali differite	29.303		29.303	
Immobili, impianti e attrezzature posseduti per uso proprio	186	4.399	(4.213)	
Investimenti (diversi da attività detenute per contratti collegati a un indice e collegati a quote)	11.806.877	12.992.621	(1.185.744)	
– Immobili (diversi da quelli per uso proprio)				
– Quote detenute in imprese partecipate, incluse le partecipazioni				
– Strumenti di capitale	507.641	665.540	(157.899)	
– Obbligazioni	10.261.204	11.314.235	(1.053.031)	
– Organismi di investimento collettivo	1.038.032	1.012.846	25.186	
– Derivati				
– Depositi diversi da equivalenti a contante				
– Altri investimenti				
Attività detenute per contratti collegati a un indice e collegati a quote	4.989.509	5.039.663	(50.154)	
Mutui ipotecari e prestiti	44.842	679.539	(634.697)	
Importi recuperabili da riassicurazione	54.459	43.486	10.973	
Depositi presso imprese cedenti				
Crediti assicurativi e verso intermediari	86.480	86.480		
Crediti riassicurativi	544	544		
Crediti (commerciali, non assicurativi)	324.503	234.706	89.797	
Contante ed equivalenti a contante	60.828	10.674	50.154	
Tutte le altre attività non indicate altrove	1.273	1.273		
Totale delle attività		17.411.909	19.093.385	(1.681.476)

Sulla base dei principi sopra riportati le principali differenze di valutazione di riferiscono a:

- Annullamento degli attivi immateriali costituiti dall'avviamento iscritto in sede di fusione per incorporazione delle compagnie Zurich Life Insurance S.p.a. e Zurich Life and Pensions S.p.a. iscritto al 31 dicembre 2014 e ammortizzato in bilancio in dieci anni;
- Annullamento del valore dei software in quanto non rappresentanti beni che possano essere singolarmente venduti;
- Iscrizione della componente "Diritto d'uso" relativa a contratti di leasing all'interno della voce "Immobili, impianti e attrezzature posseduti ad uso proprio" in base ai criteri di valutazione previsti dal principio contabile IFRS16;
- Valutazione ai valori di mercato su tutti gli attivi finanziari, inclusi i titoli immobilizzati, i fondi immobiliari, i fondi di private debt, infrastructure debt, mutui ipotecari e i titoli sottostanti i contratti collegati a quote;

D. Valutazione a fini di solvibilità (continua)

- La principale differenza nella voce “attività detenute per contratti collegati a un indice e collegati a quote” si riferisce a liquidità riclassificata dalla voce “Contante ed equivalenti a contante” a fronte di riserve per premi *Unit-Linked* non ancora investiti per i quali è stata calcolata la corrispondente riserva;
- Riclassifica dei ratei di interessi sui titoli dalla macro-voce “crediti” ai rispettivi valori delle obbligazioni;
- Valutazione delle riserve a carico dei riassicuratori secondo le metodologie previste da Solvency II;
- Attività fiscali differite compensate con le passività differite: il valore civilistico è riportato tra le attività e si riferisce solo ad imposte anticipate. Il valore SII è il saldo di attività e passività differite. In particolare, nell’esercizio 2020 il valore netto della fiscalità differita ha fatto sì che la Compagnia rilevasse una passività;
- Riclassifica dei Dutch Mortgages dalla categoria “Obbligazioni” della voce “Investimenti (diversi da attività detenute per contratti collegati a un indice e collegati a quote)” alla voce “Mutui ipotecari e prestiti” in quanto la sostanza economica e il rischio associato all’investimento sono assimilabili a mutui.

Tutte le differenze di valutazione sono contabilizzate nel patrimonio netto (Own Funds) nella Riserva di riconciliazione.

D.2 Riserve tecniche

Il portafoglio della Compagnia è composto principalmente da prodotti tradizionali rivalutabili legati a gestioni separate; la rimanente parte è costituita da *Unit-Linked*, Multiramo e temporanee caso morte sia in forma individuale che collettiva (di seguito TCM). Il portafoglio è aperto anche alla produzione di nuovo business su tutte le linee di business (LoB).

Le riserve tecniche valutate secondo i principi Solvency II sono costituite da due componenti: la Best Estimate Liabilities (BEL) e il Risk Margin (RM).

Best Estimate Liabilities

La Best Estimate Liability corrisponde al valore atteso dei flussi di cassa futuri, tenendo conto del valore temporale del denaro (valore attuale atteso dei flussi di cassa futuri), sulla base della pertinente struttura per scadenza dei tassi di interesse privi di rischio fornita da EIOPA. I flussi finanziari in uscita comprendono prestazioni e spese; i flussi tecnici in entrata sono costituiti dai premi futuri. Il calcolo della BEL è basato su informazioni aggiornate alla data di valutazione, credibili e su ipotesi realistiche.

Al fine di ottenere le BEL ai sensi dei principi di Solvency II, la Compagnia utilizza principalmente il sistema di valutazione attuariale “Prophet” (FIS) usando i seguenti dati come input:

- Portafoglio polizze in essere alla data di valutazione;
- Scenari economici Solvency II con e senza aggiustamento per la volatilità;
- Portafoglio attivi al valore di mercato alla data di valutazione;
- Ipotesi relative a spese future a supporto del business;
- Ipotesi relative ai comportamenti degli assicurati;
- Ipotesi relative alle future misure di gestione.

Al fine di produrre una proiezione dei flussi di cassa futuri e calcolare successivamente le Technical Provisions, vengono utilizzati diversi modelli (elencati in ordine di rilevanza e secondo i differenti gruppi di prodotti):

- Modello dinamico (che permette interazioni tra attività e passività) e stocastico per il business rivalutabile “with-profit”, caratterizzato dalla presenza di rilevanti opzioni e garanzie finanziarie;
- Modello deterministico, per i prodotti temporanee caso morte, per i prodotti *Unit-Linked* semplici senza alcuna garanzia.

Il modello realizza una proiezione dei flussi di cassa futuri associati ai contratti di assicurazione vita, tenendo conto di:

- La natura e le caratteristiche di ogni model-point delle passività (contratto singolo o gruppo omogeneo di contratti), come per esempio: la forma tecnica, il tasso minimo garantito, il tasso di valutazione, la base demografica, la durata e la durata rimanente, l’età, il sesso, la frequenza del pagamento dei premi, lo status dei contratti, i premi e l’importo assicurato;
- Le regole di partecipazione all’utile per il business rivalutabile;
- Le ipotesi economiche (tassi d’interesse e inflazione) per rivalutare l’importo assicurato;
- Le ipotesi relative alle scadenze, alle richieste di riscatto, alla persistenza dei premi e alle imposte;
- Le commissioni pagate alle reti di distribuzione;
- Le spese necessarie per dare supporto al business.

D. Valutazione a fini di solvibilità (continua)

Inoltre, il modello utilizzato per valutare il business rivalutabile permette un'interazione dinamica tra il contratto di assicurazione e i relativi attivi sottostanti a livello di gestione separata, e tiene inoltre conto dei seguenti elementi:

- La natura e le caratteristiche dei model point di ciascun asset (titolo singolo o gruppo omogeneo di titoli), come per esempio tipologia e classe di attività, valore nominale, data di scadenza, rendimento e frequenza della cedola di un'obbligazione, dividendo azionario, valore di mercato corrente, valore di carico in bilancio, valore di carico in gestione separata;
- Le regole della contabilità obbligatoria locale e quelle della contabilità delle gestioni separate per ogni classe di attivo e per ogni tipo di classificazione del bilancio patrimoniale al fine di determinare il reddito da investimenti e i valori secondo il bilancio patrimoniale;
- Future misure gestorie e vincoli di bilancio come la strategia di investimento, il raggiungimento del tasso obiettivo per le gestioni separate, il riallineamento dei valori degli attivi in bilancio con l'importo delle riserve matematiche, le regole del credito fiscale.

Risk Margin

Il Risk Margin è quel valore che garantisce che il valore delle Technical Provisions equivalga all'importo che la compagnia dovrebbe disporre per assumere e onorare i propri impegni assicurativi e riassicurativi

- Il Risk Margin è basato sul requisito patrimoniale di capitale includendo i seguenti rischi: Ammontare di market risk non-hedgeable;
- Life Underwriting risk;
- Counterparty default risk, escludendo le esposizioni in cash;
- Operational risk.

Il Risk Margin è calcolato come costo del capitale moltiplicato per la somma dei capitali relativi ai rischi sopracitati proiettati e scontati usando la curva di riferimento senza il volatility adjustment.

EIOPA ha stabilito una serie di potenziali semplificazioni per il calcolo del Risk Margin e la Società ha scelto il metodo 2. La ripartizione fra le linee di business è basata sul peso delle componenti di rischio sottostanti il risk margin.

Indicazione del livello di incertezza

Sulla base delle analisi effettuate sulla determinazione delle ipotesi, la Compagnia ha identificato le variabili oggetto di maggiore incertezza e si è convenuto di far variare l'ipotesi alla base della BEL relativa alle seguenti variabili:

- Mortalità;
- Riscatti;
- Spese.

Per quantificare il livello di incertezza delle BEL con riferimento a tali variabili si è fatta una valutazione delle BEL utilizzando una nuova ipotesi stressata. La finalità ultima è dare indicazioni su quale sia il livello di incertezza presente nei Fondi Propri per la componente BEL e soprattutto a quali ipotesi è attribuibile.

I risultati delle ipotesi stressate sono i seguenti:

- Un incremento della mortalità pari al 15% comporta un impatto di Eur 4,0 milioni (+0,02% sulle BEL);
- Un incremento dei riscatti pari al 50% comporta un impatto di Eur 79,0 milioni (+0,45% sulle BEL);
- Un incremento delle spese pari al 10% comporta un impatto di Eur 111,5 milioni (+0,64% sulle BEL).

Oltre l'incertezza legata alle ipotesi operative si è valutata l'incertezza associata allo scenario economico attraverso l'analisi delle Time Value of Financial Guarantees (TVOG) e la loro evoluzione.

I risultati dell'incertezza legata allo scenario economico sono i seguenti:

- L'annullamento delle Volatility Adjustment (VA) comporta un impatto di Eur -0,5 milioni (-0,00% sulle BEL);
- Un incremento dell'interest rate dell'1% comporta un impatto di Eur -22,9 milioni (-0,18% sulle BEL);
- Uno shock dell'equity del -46% comporta un impatto di Eur 16,1 milioni (+0,12% sulle BEL).

Riserve tecniche – riconciliazione con il bilancio

Nelle tabelle sottostanti si riportano i dati delle riserve tecniche Solvency II, i dati delle riserve tecniche secondo il bilancio civilistico e le relative differenze:

D. Valutazione a fini di solvibilità (continua)

Riserve tecniche in bilancio e ai fini di solvibilità

In Eur migliaia, 31 Dicembre 2021	Bilancio	Solvency II	Differenze
Assicurazione con partecipazione agli utili	11.779.330	13.017.676	(1.238.346)
Assicurazione collegata a un indice e collegata a quote	4.969.524	4.683.835	285.689
Altre assicurazioni vita	89.320	(19.907)	109.227
Totale riserve tecniche	16.838.174	17.681.604	(843.430)

Si sintetizzano le principali differenze tra le metodologie di valutazione delle riserve tecniche per ciascuna linea di business:

Assicurazioni con partecipazioni agli utili: la differenza tra i due principi di valutazione risente di diversi elementi che caratterizzano la Linea di Business (LoB) in oggetto. La causa principale di tale differenza è costituita dagli impatti finanziari (sintetizzabili in: livello dei tassi riferimento rispetto ai tassi garantiti, volatilità dei mercati e impatto della rivalutazione attesa delle prestazioni in eccesso alla garanzia). Le restanti fonti di differenza sono principalmente riconducibili: all'adozione di ipotesi di miglior stima relative ai livelli attesi di mortalità (a fronte delle ipotesi prudenziali adottate nel calcolo delle riserve di bilancio), alla modellazione dei comportamenti dell'assicurato attesi nell'esercizio delle varie opzioni contrattuali offerte (riscatto, riduzione, rescissione, versamenti aggiuntivi, etc) che non vengono esplicitamente considerate nel calcolo delle riserve di bilancio, all'adozione di ipotesi di costi gestionali basate sull'esperienza effettiva della Compagnia (a fronte delle ipotesi adottate nel calcolo delle riserve di bilancio, basate sulle ipotesi cosiddette del primo ordine, ovvero quelle definite in fase di pricing delle tariffe previa verifica della loro tenuta), all'esplicita inclusione del Risk Margin nel calcolo delle riserve tecniche Solvency II non previsto dalle riserve di bilancio.

Assicurazione collegati a un indice e collegata a quote: considerando i diversi principi di valutazione la differenza tra i due importi è riconducibile principalmente al contributo positivo delle commissioni di gestione trattenute dalla Compagnia che risultano maggiori del fabbisogno per le spese di gestione, oltre che all'esplicita inclusione del Risk Margin nel calcolo delle riserve tecniche Solvency II non previsto dalle riserve di bilancio.

Altre assicurazioni vita: considerando i diversi principi di valutazione la differenza tra i due importi è sostanzialmente riconducibile all'effetto combinato di tre fattori principali:

- Attualizzazione dei flussi utilizzando la curva priva di rischio (aggiustata con VA) nella valutazione delle BEL mentre nel calcolo delle riserve ai fini civilistici l'attualizzazione è effettuata al tasso tecnico di primo ordine;
- Utilizzo di ipotesi di II ordine con riferimento alla permanenza nel portafoglio delle polizze (in particolare ipotesi di mortalità di II ordine) nell'ambito del calcolo delle BEL e utilizzo delle ipotesi di mortalità di I ordine nell'ambito della determinazione delle riserve ai fini civilistici;
- Diversa metodologia di calcolo per le BEL, basata sull'attualizzazione dei flussi lordi, rispetto al metodo prospettico usato nella determinazione delle riserve ai fini civilistici, basato sui premi puri e sul caricamento per spese di gestione.

La differenza positiva (da intendersi come minore ammontare di BEL rispetto al valore delle riserve civilistiche) è coerentemente riconducibile, tenendo conto delle caratteristiche del portafoglio oggetto di analisi, all'effetto congiunto migliorativo degli impatti di cui sopra in quanto:

- Le basi demografiche di II ordine, basate sull'esperienza del portafoglio della Compagnia sono, in linea generale, migliorative rispetto alle ipotesi prudenziali utilizzate nell'ambito della tariffazione e della relativa riservazione ai fini civilistici;
- Essendo il portafoglio caratterizzato da una presenza preponderante di tariffe a premio annuo e tenendo conto che il tasso tecnico medio delle tariffe in portafoglio si posiziona su livelli superiori rispetto ai tassi desumibili dalla struttura dei tassi privi di rischio di EIOPA con VA utilizzata, i benefici in termini di BEL di cui al punto precedente vengono da questo amplificati.

D. Valutazione a fini di solvibilità (continua)

Aggiustamento di congruità (Matching Adjustment)

La compagnia non applica il Matching Adjustment nelle proprie valutazioni delle BEL.

Aggiustamento per la volatilità (Volatility Adjustment)

Ai fini del calcolo delle Best Estimate Liabilities la Compagnia applica il Volatility Adjustment, il cui impatto sulle riserve tecniche è di Eur 12,8 milioni, di Eur -8,9 milioni sui fondi propri e di Eur 3 milioni sul SCR, con una variazione in termini di solvency ratio pari a -2,8%.

Impatto delle misure di garanzia a lungo termine e delle misure transitorie	Importo con le misure di garanzia a lungo termine e le misure transitorie		Impatto dell'azzeramento dell'aggiustamento per la volatilità	
	2021	2020	2021	2020
In Eur migliaia, 31 Dicembre				
Riserve tecniche	17.896.962	17.262.300	12.803	36.139
Fondi propri di base	843.044	752.125	(8.857)	(25.001)
Fondi propri ammissibili per soddisfare il requisito patrimoniale di solvibilità	843.044	752.125	(8.857)	(25.001)
Requisito patrimoniale di solvibilità	489.348	425.589	2.991	5.762
Fondi propri ammissibili per soddisfare il requisito patrimoniale minimo	843.044	752.125	(8.857)	(25.001)
Requisito patrimoniale minimo	220.207	191.515	1.346	2.593

Cambiamenti di natura materiale nelle assunzioni utilizzate rispetto al periodo precedente

Di seguito riportiamo le principali modifiche adottate nel calcolo delle riserve tecniche al 31/12/2021:

- Modellizzazione delle principali convenzioni sui prodotti;
- Modellizzazione puntuale dei principali trattati riassicurativi;
- Revisione del processo di creazione degli input al modello relativi al portafoglio attivi;
- Alcuni miglioramenti di modellizzazione di prodotto.

Si precisa che nessuna delle precedenti modifiche ha avuto impatti rilevanti.

Oltre quanto appena citato, è stata aggiornata la base dati di riferimento per la definizione della miglior stima delle ipotesi.

D. Valutazione a fini di solvibilità (continua)

D.3 Altre passività

Nella tabella seguente sono rappresentate le voci del passivo presenti nel bilancio di esercizio della Compagnia confrontate con i corrispondenti valori valutati secondo i criteri Solvency II:

Valutazione delle passività in bilancio e ai fini di solvibilità	In Eur migliaia, 31 Dicembre 2021	Bilancio	Solvency II	Differenze
	Passività potenziali			
	Riserve diverse dalle riserve tecniche	36.634	36.634	-
	Obbligazioni da prestazioni pensionistiche	716	1.785	(1.069)
	Depositi dai riassicuratori	49.042	49.042	-
	Passività fiscali differite		173.748	(173.748)
	Derivati			
	Debiti verso enti creditizi			
	Passività finanziarie diverse da debiti verso enti creditizi		4.348	(4.348)
	Debiti assicurativi e verso intermediari	9.777	9.777	-
	Debiti riassicurativi	1.887	1.887	-
	Debiti (commerciali, non assicurativi)	28.770	28.770	-
	Passività subordinate			
	Tutte le altre passività non segnalate altrove	47.387	47.387	-
	Totale delle passività	174.213	353.378	(179.165)

I principi di valutazione delle altre passività a fini di solvibilità rispetto ai valori di bilancio non determinano differenze sostanziali. Si evidenziano le principali:

- Le prestazioni pensionistiche a favore di dipendenti sono valutate con metodologie attuariali non adottate nel bilancio di esercizio;
- Le passività finanziarie diverse da debiti verso enti creditizi comprendono le passività per contratti di leasing iscritti ai valori previsti dal principio IFRS 16, vale a dire al valore attualizzato dei pagamenti futuri dovuti per i contratti di leasing;
- Al saldo delle attività e passività differite sono state aggiunte le passività fiscali differite calcolate sulle differenze temporanee di valutazione tra i due principi.

D.4 Metodi alternativi di valutazione

Non sono presenti altri criteri di valutazione da evidenziare.

D.5 Altre informazioni

Non sono presenti altre informazioni di rilievo.

E. Gestione del capitale

E.1 Fondi propri

Obiettivi della gestione del capitale

Nell'ambito della gestione del capitale, del rischio e della Solvibilità, Zurich Investments Life S.p.a. mantiene localmente un ammontare di capitale superiore al Solvency Capital Requirement (SCR).

Oltre al capitale e alla liquidità detenuti localmente da Zurich Investments Life S.p.a, il Gruppo detiene centralmente ulteriori quantità di capitale e liquidità disponibili anche per Zurich Investments Life S.p.a. Tali ulteriori risorse finanziarie forniscono una capacità di assorbimento delle potenziali perdite causate dalla realizzazione di rischi caratterizzati da una maggiore severità rispetto a quella valutata nell'ambito della normativa locale. La solvibilità e le condizioni finanziarie di Zurich Investments Life S.p.a devono pertanto essere anche valutate considerando la complessiva capacità e stabilità del Gruppo.

L'obiettivo di Zurich è quello di mantenere un capitale coerente con un rating di solidità finanziaria "AA" per il Gruppo, che si traduce in un obiettivo di SST ratio del 160% o superiore. Il gruppo continua ad applicare il Zurich Economic Capital Model (Z-ECM) come metrica interna. Il modello Z-ECM fornisce un input fondamentale all'interno del processo di pianificazione nell'ambito della valutazione del profilo di rischio economico del Gruppo.

Zurich Investments Life S.p.a. adotta la Standard Formula per il calcolo del requisito di capitale a fini di solvibilità.

Gestione del capitale di Zurich Investments Life S.p.a.

Zurich Investments Life S.p.A. è dotata di una Politica di gestione del capitale la cui revisione è stata approvata dal Consiglio di Amministrazione in data 22 Novembre 2021.

La Compagnia, coerentemente con il sistema di autoregolamentazione di Gruppo, gestisce il proprio capitale in modo da rispettare i requisiti patrimoniali regolamentari nel continuo.

Il Consiglio di Amministrazione, in quanto responsabile ultimo del sistema di gestione dei rischi e del capitale, definisce gli orientamenti e gli indirizzi strategici relativamente alla gestione del capitale ed è responsabile delle proposte di distribuzione, rinvio o sospensione dei dividendi o di distribuzione di altre elementi dei fondi propri formulata all'Assemblea degli azionisti.

La Compagnia adotta un approccio per la definizione dei livelli di capitalizzazione in cui vengono definiti delle soglie in termini di Solvency II Ratio con l'obiettivo di garantire una solidità patrimoniale complessivamente superiore alla soglia regolamentare e tali da sopportare particolari situazioni di stress sui rischi a cui la Compagnia è esposta.

Al superamento di tali soglie, verranno poste in essere dalla Compagnia azioni di rimedio coerenti in termini di tempistiche di attivazione e di impatto sulla Solvibilità.

In particolare, il CFO pianifica la posizione di solvibilità della Compagnia per l'orizzonte di pianificazione, assicurando consistenza tra le indicazioni previste nel Piano industriale e la distribuzione attesa di dividendi. Il CFO monitora i livelli di capitalizzazione locale e riporta, su base regolare, i risultati al Consiglio di Amministrazione e all'ufficio Group Treasury and Capital Management.

La distribuzione del capitale in eccesso rispetto al limite superiore viene effettuata nel rispetto dei requisiti legali e coerentemente con le strategie e gli obiettivi complessivi della Compagnia. Nel determinare il livello di distribuzione vengono tenuti in considerazione la stabilità del modello di business della Compagnia valutata sull'orizzonte di pianificazione.

L'Amministratore Delegato con il supporto della Direzione Finance ha la responsabilità di coordinare, attivare ed eseguire le azioni di gestione del capitale previste dal Piano, di proporre eventuali modifiche qualora muti nel tempo la necessità delle azioni programmate, garantendo che le azioni siano avviate e portate a termine in modo tempestivo e di coordinare, attivare ed eseguire le azioni previste dal Piano di Emergenza.

A fine esercizio o in caso di richiesta di valutazione di dividendi straordinari, la Direzione Finance predispose per l'Amministratore Delegato una o più proposte di distribuzione, rinvio o annullamento dei dividendi o di altri elementi dei fondi propri.

L'Amministratore Delegato adotta una o più proposte di distribuzione, rinvio o annullamento dei dividendi o di altri elementi dei fondi propri e le sottopone al Consiglio di Amministrazione unitamente alla valutazione dell'impatto sul profilo di capitale, di rischio attuale e prospettico e alla valutazione di coerenza con il Piano di gestione del capitale o in alternativa alle motivazioni di eventuali scostamenti rispetto al medesimo Piano.

E. Gestione del capitale (continua)

Classificazione dei fondi propri

La Compagnia dispone di un ammontare di fondi propri al 31 dicembre 2021 pari a Eur 843,0 milioni. Tutti gli elementi dei fondi propri appartengono ai fondi propri di base. La variazione in aumento dei fondi propri è dovuta alla buona profittabilità del new business, sostenuto dal graduale cambio di mix di prodotti verso prodotti *Unit-Linked* e di copertura caso morte. Inoltre, l'aumento dei tassi di interesse ha avuto come esito un impatto positivo sulla componente dei fondi propri regolata dal valore attuale degli utili futuri del portafoglio. Oltre a ciò, il miglior business mix e l'aumento dei tassi di interesse hanno più che compensato l'impatto negativo dell'allargamento degli spread governativi.

Di seguito si presenta la composizione dei fondi propri della Compagnia.

Fondi Propri	In Eur migliaia, 31 Dicembre				
		2021	2020	Variazione	Variazione %
Capitale sociale ordinario (al lordo delle azioni proprie)		199.000	199.000		
Sovrapprezzo di emissione relativo al capitale sociale ordinario		7.675	7.675		-
Riserva di riconciliazione		636.369	545.450	90.919	17%
Totale dei Fondi Propri		843.044	752.125	90.919	12%

Secondo la normativa Solvency II i fondi propri sono classificati in tre livelli (tier) in funzione della capacità di assorbimento delle perdite di ciascuno di essi. Su questa base la Compagnia ha classificato tutti gli elementi dei fondi propri come Tier 1, ovvero fondi della massima qualità. Tutti i fondi propri sono quindi disponibili per assorbire interamente le perdite nella prospettiva di continuità aziendale, nonché in caso di liquidazione.

Non sono presenti fondi propri accessori.

Fondi Propri disponibili e ammissibili	In Eur migliaia, 31 Dicembre				
		2021	2020	Variazione	Variazione %
Tier 1 illimitati		843.044	752.125	90.919	12%
Tier 1 limitati					
Tier 2					
Tier 3					
Totale dei Fondi Propri		843.044	752.125	90.919	12%

Riconciliazione con il bilancio

Nei fondi propri sono inclusi, oltre al capitale sociale, tutte le altre riserve presenti nel patrimonio netto del bilancio della Compagnia. In aggiunta sono compresi gli effetti delle differenze di valutazione delle attività e delle passività adottati a fini di solvibilità (a valori di mercato) rispetto a quelli adottati in bilancio (al costo storico o al mercato, se inferiore).

Il patrimonio netto di bilancio della Compagnia ammonta a Eur 399,5 milioni. L'effetto delle differenze di valutazione tra i principi contabili utilizzati in bilancio e quelli utilizzati a fini di solvibilità, incluso nella riserva di riconciliazione, ammonta a Eur 443,5 milioni. Nella seguente tabella vengono mostrate le componenti che concorrono alla differenza tra patrimonio netto e fondi propri.

Riconciliazione tra Patrimonio Netto e Fondi Propri	In Eur migliaia, 31 Dicembre				
		2021	2020	Variazione	Variazione %
Patrimonio Netto		399.522	377.431	22.091	6%
Valutazione delle attività finanziarie		1.730.644	2.364.610	(633.966)	(27%)
Annullamento degli attivi immateriali		(13.105)	(19.864)	6.759	(34%)
Valutazione delle passività per riserve tecniche		(1.058.789)	(1.787.487)	728.698	(41%)
Valutazione delle passività per obbligazioni pensionistiche		(1.069)	(1.140)	71	(6%)
Valutazione dei contratti di leasing		(135)	(145)	10	n.a.
Valutazione delle attività di riassicurazione		(10.973)	(6.213)	(4.760)	77%
Passività fiscali differite		(203.052)	(175.067)	(27.985)	16%
Fondi Propri		843.044	752.125	90.919	12%

E. Gestione del capitale (continua)

E.2 Requisito patrimoniale di solvibilità e requisito patrimoniale minimo

La posizione di solvibilità della Compagnia è rappresentata dal rapporto tra i fondi propri ammissibili (EOF - Eligible Own Funds) e il requisito patrimoniale di solvibilità (SCR - Solvency Capital Requirement).

La Compagnia calcola il requisito patrimoniale di solvibilità (SCR) sulla base della Formula Standard senza l'applicazione di semplificazioni e misure transitorie.

Il **requisito patrimoniale di solvibilità** (SCR) prende in considerazione tutti i rischi quantificabili cui è esposta la Compagnia e copre gli obblighi nei confronti dei propri assicurati durante i dodici mesi successivi alla data di valutazione.

Il **requisito patrimoniale minimo** (MCR – Minimum Capital requirement), previsto dalla normativa, corrisponde al livello minimo di capitale sotto il quale la Compagnia sarebbe esposta ad un livello di rischio inaccettabile se autorizzata a proseguire le attività.

SCR diviso per modulo di rischio

Il calcolo del requisito di solvibilità avviene per ciascun rischio considerato singolarmente (modulo di rischio) e successivamente con l'aggregazione dei differenti moduli di rischio al fine di calcolare il beneficio derivante dalla loro diversificazione.

Il Solvency Capital Requirement (SCR) passa da Eur 425,6 milioni del 31 dicembre 2020 a Eur 489,3 milioni al 31 dicembre 2021, mentre il requisito patrimoniale minimo (MCR) passa da Eur 191,5 milioni del 31 dicembre 2020 a Eur 220,2 milioni al 31 dicembre 2021.

Requisiti patrimoniali Solvency II	In Eur migliaia, 31 Dicembre				
		2021	2020	Variazione	Variazione %
	Requisito patrimoniale di solvibilità (SCR)	489.348	425.589	63.759	15%
	Requisito patrimoniale minimo (MCR)	220.207	191.515	28.692	15%

Con Eur 843,0 milioni di fondi propri ammissibili (EOF) la Compagnia ha un indice di solvibilità del 172% (in leggera diminuzione rispetto al 177% del 2020). Tale indice è solidamente al di sopra dei limiti imposti dalla normativa.

Di seguito i principali elementi che determinano la variazione.

Requisito patrimoniale di solvibilità (SCR) per modulo o categoria di rischio	In Eur migliaia, 31 Dicembre				
		2021	2020	Variazione	Variazione %
	Rischio di mercato	685.794	574.028	111.766	19%
	Rischio di inadempimento della controparte	26.428	25.764	664	3%
	Rischio di sottoscrizione per l'assicurazione vita	323.206	426.818	(103.612)	(24%)
	Diversificazione	(198.987)	(221.787)	22.799	(10%)
	Requisito patrimoniale di solvibilità esclusa maggiorazione del capitale	836.441	804.824	31.617	4%
	Rischio operativo	65.718	66.148	(429)	(1%)
	Capacità di assorbimento di perdite delle riserve tecniche	(258.280)	(310.986)	52.706	(17%)
	Capacità di assorbimento di perdite delle imposte differite	(154.531)	(134.396)	(20.135)	15%
	Requisito patrimoniale di solvibilità	489.348	425.589	63.759	15%

E. Gestione del capitale (continua)

Il rischio di mercato, senza considerare la capacità di assorbimento di perdite delle TP e imposte differite, pari a Eur 685,8 milioni, risente della composizione del portafoglio e dell'esposizione al rischio azionario e immobiliare, al rischio di tasso di interesse e al merito creditizio delle controparti. Si è osservata una crescita degli attivi sui fondi *Unit-Linked*, derivanti dal significativo contributo apportato dalla nuova produzione nel corso del 2021. Di seguito riportiamo una descrizione dei principali sotto moduli:

- Il rischio di interesse, per la Compagnia rappresentato esclusivamente dallo scenario di decremento della curva di riferimento (interest rate down shock) è aumentato di Eur 18,7 milioni (da Eur 6,1 milioni nel 2020 a Eur 24,7 milioni nel 2021) dovuto essenzialmente ad uno scenario economico più alto rispetto allo scorso anno e ad allungamento della duration delle passività;
- Il rischio azionario registra un aumento di Eur 116 milioni (da Eur 242,3 milioni del 2020 a Eur 358,3 nel 2021), principalmente dovuto a una maggiore esposizione del portafoglio della Compagnia, in particolare di quello di classe D;
- Il rischio immobiliare diminuisce di Eur 3,7 milioni (da Eur 128,8 milioni del 2020 a Eur 125,1 milioni del 2021), principalmente per il miglior assorbimento delle passività rivalutate al minimo garantito;
- Il rischio spread diminuisce di Eur 15,6 milioni (da Eur 261,4 milioni del 2020 a Eur 245,9 milioni del 2021), principalmente per il miglior assorbimento delle passività rivalutate al minimo garantito;
- Il rischio currency registra un aumento di di Eur 20,5 milioni all'esercizio precedente (da Eur 19,1 milioni del 2020 a Eur 39,6 milioni del 2021). Tale incremento è dovuto alla maggior esposizione al rischio all'interno dei fondi.

Il rischio di controparte derivante dall'esposizione creditizia della Compagnia alla possibilità di non recuperare i crediti iscritti tra gli attivi ammonta a Eur 26,4 milioni (Eur 0,7 milioni in aumento rispetto all'anno precedente) e deriva dalla maggior esposizione al rischio controparte Type 1, compensato da minore esposizione al rischio controparte Type 2.

Il rischio di sottoscrizione vita ammonta a Eur 323,2 milioni, in significativa diminuzione rispetto all'anno precedente (Eur 426,8 milioni nel 2020). In particolare, si evidenzia:

- Una diminuzione del rischio di estinzione anticipata di circa Eur 122 milioni (da Eur 351,1 milioni del 2020 a Eur 228,2 milioni del 2021). La diminuzione osservata nel capitale assorbito è principalmente dovuto principalmente per il miglior assorbimento delle passività rivalutate al minimo garantito;
- Un lieve aumento del rischio longevità di circa Eur 1,6 milioni (da Eur 42,1 milioni del 2020 a Eur 40,5 milioni del 2021);
- Un aumento del rischio spese di circa Eur 15,9 milioni (da Eur 95,5 milioni del 2020 a Eur 111,5 milioni del 2021); l'aumento è imputabile principalmente all'incremento del portafoglio *Unit-Linked*.

La capacità di assorbimento delle perdite da parte delle riserve tecniche mostra un decremento di Eur 52,7 milioni (da Eur 311,0 milioni del 2020 a Eur 258,3 milioni del 2021), dovuto sia alla riduzione del portafoglio registrata nell'anno, sia all'aumento dello spread, che ha implicato un forte decremento dei Future Discretionary Benefits, attraverso i quali la Compagnia può attribuire agli assicurati una parte delle perdite derivanti dagli stress considerati nell'ambito delle valutazioni Solvency II.

La capacità di assorbimento delle perdite delle imposte differite registra per il 2021 un aumento di Eur 20,1 milioni rispetto all'anno precedente, dovuto all' aumento del SCR ante capacità di assorbimento delle perdite registrate, dimostrando altresì una capacità di recupero del valore nozionale pari al 100,0%.

La Compagnia riconosce tre possibili fonti di utile ai fini dell'ammissibilità delle suddette imposte differite nozionali attive da scenario SCR:

- Il business in-force, rappresentato dal valore attuale dei flussi dei profitti futuri dal portafoglio in vigore;
- Imponibili generati dal futuro new business;
- La recuperabilità delle perdite finanziarie.

La somma di queste fonti di imponibili futuri fornisce la misura della massima capacità fiscale di cui la Compagnia dispone per determinare il proprio livello di LAC DT ammissibile (il cosiddetto "cap fiscale").

Secondo la suddetta metodologia, l'aggiustamento per la capacità di assorbimento delle perdite da parte delle imposte differite (LAC DT) risulta pari a Eur 154,5 milioni, pari al 100,0% del massimo valore recuperabile.

Il Rischio operativo diminuisce di Eur 0,4 milioni (da Eur 66,1 milioni del 2020 a Eur 65,7 milioni del 2021), decremento dovuto principalmente alla decrescita delle riserve tecniche per il portafoglio tradizionale, parzialmente compensata dall'aumento delle spese del portafoglio *Unit-Linked*.

Il requisito patrimoniale minimo (MCR) del 31 dicembre 2021 è costituito dal MCR Massimo (45% del SCR), così come il 31 dicembre 2020.

E. Gestione del capitale (continua)

Requisito patrimoniale minimo (MCR)	In Eur migliaia, 31 Dicembre	2021	2020	Variazione	Variazione %
MCR lineare		373.689	363.721	9.968	3%
Requisito patrimoniale di solvibilità (SCR)		489.348	425.589	63.759	15%
MCR massimo		220.207	191.515	28.692	15%
MCR minimo		122.337	106.397	15.940	15%
MCR combinato		220.207	191.515	28.692	15%
Minimo assoluto dell'MCR		3.700	3.700		
Requisito patrimoniale minimo		220.207	191.515	28.692	15%

Comunicazioni specifiche relative all'SCR

Nel calcolo del SCR la Compagnia non utilizza calcoli semplificati per alcun modulo di rischio e non ha richiesto l'autorizzazione all'autorità di vigilanza per l'utilizzo di parametri specifici all'impresa (USP).

E.3 Utilizzo del sottomodulo del rischio azionario basato sulla durata nel calcolo del requisito patrimoniale di solvibilità

La Compagnia non utilizza il sotto modulo del rischio azionario basato sulla durata nel calcolo del requisito patrimoniale di solvibilità.

E.4 Differenze tra la formula standard e il modello interno utilizzato

Come illustrato in precedenza la Compagnia utilizza la formula standard, ritenuta adeguata a rappresentare il proprio profilo di rischio.

E.5 Inosservanza del requisito patrimoniale minimo e inosservanza del requisito patrimoniale di solvibilità

Nel corso del 2021, e fino alla data della presente relazione, la Compagnia è stata conforme ai requisiti patrimoniali minimi (MCR – Minimum Capital Requirement) e ai requisiti patrimoniali di solvibilità (SCR – Solvency Capital Requirement).

E.6 Altre informazioni

Non vi sono altre informazioni di rilievo che influenzino la gestione del capitale della Compagnia.

DARIO MOLTRASIO
Amministratore Delegato



Lista degli acronimi

ALM:	Asset Liability Management
ALMIC:	Asset Liability Management and Investment Committee
AMLSC:	AntiMoney Laundering and AntiTerrorism Steering Committee
AML:	AntiMoney Laundering
BCE:	Banca Centrale Europea
BEL:	Best Estimates Liabilities
CCIR:	Comitato per il Controllo Interno e i Rischi
CdA:	Consiglio di Amministrazione
CECS:	Controls for Economic Capital and Solvency
CEO:	Chief Executive Officer
CFO:	Chief Financial Officer
CIO:	Chief Investment Office
CLA:	Chief Life Actuary
COM:	Coordinatore Outsourcer Manager
CRA:	Compliance Risk Assessment
CRO :	Chief Risk Officer
EIOPA:	European Insurance and Occupational Pensions Authority
EOF:	Eligible Own Funds
ESG:	Environmental, social and governance
ETF:	Exchange-traded fund
FCR:	Financial Condition Report
FINMA:	Swiss Financial Market Supervisory Authority
IIA:	Institute of Internal Auditors
IAPM:	Integrated Assessment Preparation Meeting
ICFR:	Internal Controls over Financial Reporting
IFRS:	International Financial Reporting Standards
IVASS:	Istituto per la Vigilanza sulle Assicurazioni
LoB:	Linea di Business
LTIP:	Long Term Incentive Plans
MCR:	Minimum Capital Requirement
NAV:	Net Asset Value
OdV:	Organismo di Vigilanza
OEM:	Operational Event Management
OF:	Own Funds
OIC:	Organismo Italiano Contabilità
OICR:	Organismi di investimento collettivo del risparmio
OKC:	Operational Key Controls
OM:	Outsourcer Manager
ORSA:	Own Risk and Solvency Assessment
PBES:	Group Audit Principles Based
QRT:	Quantitative Reporting Templates
RAF:	Risk Appetite Framework
RCC:	Risk and Control Committee
RM:	Risk Margin
RSR:	Regular Supervisory Report
SAA:	Asset Allocation Strategica
SAOR:	Self-Assessment of Operational Risk
SCI:	Sistema di Controllo Interno
SCR:	Solvency Capital Requirement
SHRD I:II	Shareholder Rights Directive II
SFCR:	Solvency and Financial Condition Report
SST:	Swiss Solvency Test
STIP:	Short Term Incentive Plans
TDS:	Top Down Scenario
TP:	Technical Provisions
TFR:	Trattamento di Fine Rapporto
TRP:	Total Risk Profiling
TVOG:	Time Value of Financial Guarantees
USP:	Undertaking Specific Parameters
VA:	Volatility Adjustment
Z-ECM:	Zurich Economic Capital Model
ZIC:	Zurich Insurance Company Ltd
ZIG:	Zurich Insurance Group
ZIL:	Zurich Investments Life S.p.a.

Allegato 1: Criteri di valutazione a fini di solvibilità

Si riepilogano i principali criteri utilizzati per la valutazione delle attività e delle passività a fini di solvibilità.

Avviamento e altri attivi immateriali

L'avviamento e gli altri attivi immateriali hanno valore nullo. Nel caso in cui un'attività immateriale diversa dall'avviamento possa essere venduta separatamente e ci sia un'evidenza di transazioni identiche o simili per le quali il valore sia stato calcolato conformemente all'articolo 10, paragrafo 2 del Regolamento Delegato (UE) 2015/35 si applica il principio di valutazione previsto all'articolo 10 (prezzi di mercato quotati in mercati attivi per le stesse attività o passività). In caso contrario l'attività si considera priva di valore economico.

Attività fiscali differite

Le attività fiscali differite comprendono le differenze temporanee deducibili tra i valori di solvibilità delle attività e passività e i corrispondenti valori riconosciuti a fini fiscali. Viene utilizzata l'aliquota fiscale nominale dell'impresa prevista per l'esercizio nel quale si prevede di realizzare l'attività.

In caso di perdite fiscali la Compagnia iscrive attività fiscali differite in presenza di piani di sviluppo futuro che dimostrino la presenza di redditi imponibili futuri.

Le imposte differite attive e passive sono compensate in quanto sussiste un diritto legale alla compensazione di imposte correnti attive e passive e le imposte differite fanno riferimento allo stesso soggetto imponibile e alla stessa autorità fiscale.

Immobili

Gli immobili ad uso proprio e ad uso investimento vengono valutati al prezzo al quale le attività possono essere scambiate tra parti consapevoli e consenzienti in un'operazione svolta alle normali condizioni di mercato secondo il modello del fair value previsto dallo IAS 40.

Altri attivi materiali (impianti ed attrezzature)

La voce comprende i beni mobili, gli arredi e le macchine di ufficio. I valori sono iscritti al costo di acquisto e successivamente sono ammortizzati in base alla possibilità di utilizzo. Il valore netto si ritiene rappresentativo del loro valore di mercato.

Diritti all'uso

Il valore dei diritti di utilizzo di beni in leasing è pari al costo ammortizzato (al netto di eventuali riduzioni durevoli di valore) ed è ritenuto una accettabile proxy del valore di mercato.

Investimenti finanziari

Tutti gli strumenti finanziari come definiti dallo IAS 39 sono valutati al fair value. Dove possibile sono utilizzate le quotazioni in mercati attivi. Nel caso in cui tali prezzi non siano disponibili, vengono applicate tecniche di valutazione basate sull'osservazione di dati di mercato. In mancanza anche di tali dati sono utilizzati modelli di valutazione con input non osservabili.

Il valore degli strumenti finanziari obbligazionari comprende l'importo dei relativi ratei di interesse.

Riserve tecniche a carico dei riassicuratori

Le riserve tecniche a carico dei riassicuratori sono valutate in linea con le riserve del lavoro diretto.

Depositi presso imprese cedenti

Sono valutati al valore nominale, rettificato per la probabilità di default della controparte e vengono attualizzati se di lunga durata.

Crediti

Tale voce comprende i crediti verso assicurati, i crediti verso agenti e verso compagnie di assicurazione. Sono inclusi inoltre gli altri crediti di natura non assicurativa. Sono valutati al valore nominale, rettificato per la probabilità di default della controparte e vengono attualizzati se di lunga durata.

Allegato 1: Criteri di valutazione a fini di solvibilità (continua)

Disponibilità liquide

Sono valutate al valore nominale, rettificato per la probabilità di default della controparte.

Altri elementi dell'attivo

La categoria include per esempio mutui dati come garanzia, ratei e risconti, ecc. Tali attivi vengono attualizzati a meno che non siano a breve termine per natura.

Fondi per rischi e oneri

La valutazione dei fondi per rischi e oneri è conforme allo IAS 37.

Passività potenziali

Tutte le passività potenziali che possono essere stimate sono incluse in questa voce. La valutazione è basata sulla probabilità media ponderata dei flussi di cassa futuri necessari per estinguere la passività potenziale lungo la durata della sua vita, attualizzati al tasso risk-free (curva EIOPA).

Obbligazioni da prestazioni pensionistiche

I benefici previdenziali per i dipendenti della Compagnia comprendono piani a benefici definiti quali il Trattamento di Fine Rapporto (TFR), la Cassa assistenza dirigenti e il Fondo per il premio di anzianità. La valutazione attuariale è basata sullo IAS 19 Revised.

Depositi ricevuti dai riassicuratori

Sono valutati al valore nominale, rettificato per la probabilità di default della controparte.

Passività fiscali differite

Le passività fiscali differite comprendono le differenze temporanee deducibili tra i valori di solvibilità delle attività e passività e i corrispondenti valori riconosciuti a fini fiscali. Viene utilizzata l'aliquota fiscale nominale dell'impresa prevista per l'esercizio nel quale si prevede che le differenze daranno origine ad imponibile fiscale.

Le imposte differite attive e passive sono compensate in quanto sussiste un diritto legale alla compensazione di imposte correnti attive e passive e le imposte differite fanno riferimento allo stesso soggetto imponibile e alla stessa autorità fiscale.

Strumenti derivati

Sono valutati al fair value.

Debiti verso banche e istituti finanziari

Le passività finanziarie come definite nello IAS 39 sono valutate al fair value.

Debiti

I debiti sono valutati al fair value, scontando i valori nominali senza prendere in considerazione modifiche del proprio merito creditizio.

Altre passività finanziarie

Le altre passività finanziarie vengono iscritte al fair value e attualizzate a meno che non siano a breve termine per natura. Le passività finanziarie per contratti di leasing sono determinate come il valore attualizzato dei pagamenti futuri dovuti fino alla scadenza del contratto, scontate ad un tasso che non considera le variazioni del merito di credito della Compagnia. Data la bassa materialità, questo ultimo effetto non è stato considerato nel calcolo. Il tasso utilizzato è quindi l'incremental borrowing rate alla data iniziale del contratto (locked-in con Zurich credit spread).

DARIO MOLTRASIO
Amministratore Delegato



Allegato 2: Reporting quantitativo

S.02.01.02

Stato patrimoniale, Attività

In migliaia di euro, dati al 31 Dicembre

		Valore solvibilità II C0010
Attività		
Attività immateriali	R0030	-
Attività fiscali differite	R0040	-
Utili da prestazioni pensionistiche	R0050	-
Immobili, impianti e attrezzature posseduti per uso proprio	R0060	4.399
Investimenti (diversi da attività detenute per contratti collegati a un indice e collegati a quote)	R0070	12.992.621
Immobili (diversi da quelli per uso proprio)	R0080	-
Quote detenute in imprese partecipate, incluse le partecipazioni	R0090	-
Strumenti di capitale	R0100	665.540
Strumenti di capitale — Quotati	R0110	665.540
Strumenti di capitale — Non quotati	R0120	-
Obbligazioni	R0130	11.314.235
Titoli di Stato	R0140	8.896.437
Obbligazioni societarie	R0150	2.383.478
Obbligazioni strutturate	R0160	34.320
Titoli garantiti	R0170	-
Organismi di investimento collettivo	R0180	1.012.846
Derivati	R0190	-
Depositi diversi da equivalenti a contante	R0200	-
Altri investimenti	R0210	-
Attività detenute per contratti collegati a un indice e collegati a quote	R0220	5.039.663
Mutui ipotecari e prestiti	R0230	679.539
Prestiti su polizze	R0240	5.604
Mutui ipotecari e prestiti a persone fisiche	R0250	635.335
Altri mutui ipotecari e prestiti	R0260	38.600
Importi recuperabili da riassicurazione da:	R0270	43.486
Non vita e malattia simile a non vita	R0280	-
Non vita esclusa malattia	R0290	-
Malattia simile a non vita	R0300	-
Vita e malattia simile a vita, escluse malattia, collegata a un indice e collegata a quote	R0310	43.486
Malattia simile a vita	R0320	-
Vita, escluse malattia, collegata a un indice e collegata a quote	R0330	43.486
Vita collegata a un indice e collegata a quote	R0340	-
Depositi presso imprese cedenti	R0350	-
Crediti assicurativi e verso intermediari	R0360	86.481
Crediti riassicurativi	R0370	544
Crediti (commerciali, non assicurativi)	R0380	234.706
Azioni proprie (detenute direttamente)	R0390	-
Importi dovuti per elementi dei fondi propri o fondi iniziali richiamati ma non ancora versati	R0400	-
Contante ed equivalenti a contante	R0410	10.674
Tutte le altre attività non indicate altrove	R0420	1.273
Totale delle attività	R0500	19.093.385

Allegato 2: Reporting quantitativo (continua)

S.02.01.02

Stato patrimoniale, Passività

In migliaia di euro, dati al 31 Dicembre

		Valore solvibilità II C0010
Passività		
Riserve tecniche — Non vita	R0510	–
Riserve tecniche — Non vita (esclusa malattia)	R0520	–
Riserve tecniche calcolate come un elemento unico	R0530	–
Migliore stima	R0540	–
Margine di rischio	R0550	–
Riserve tecniche — Malattia (simile a non vita)	R0560	–
Riserve tecniche calcolate come un elemento unico	R0570	–
Migliore stima	R0580	–
Margine di rischio	R0590	–
Riserve tecniche — Vita (escluse collegata a un indice e collegata a quote)	R0600	13.144.228
Riserve tecniche — Malattia (simile a vita)	R0610	–
Riserve tecniche calcolate come un elemento unico	R0620	–
Migliore stima	R0630	–
Margine di rischio	R0640	–
Riserve tecniche — Vita (escluse malattia, collegata a un indice e collegata a quote)	R0650	13.144.228
Riserve tecniche calcolate come un elemento unico	R0660	–
Migliore stima	R0670	12.997.769
Margine di rischio	R0680	146.459
Riserve tecniche — Collegata a un indice e collegata a quote	R0690	4.752.734
Riserve tecniche calcolate come un elemento unico	R0700	–
Migliore stima	R0710	4.683.835
Margine di rischio	R0720	68.899
Passività potenziali	R0740	–
Riserve diverse dalle riserve tecniche	R0750	36.634
Obbligazioni da prestazioni pensionistiche	R0760	1.785
Depositi dai riassicuratori	R0770	49.042
Passività fiscali differite	R0780	173.748
Derivati	R0790	–
Debiti verso enti creditizi	R0800	–
Passività finanziarie diverse da debiti verso enti creditizi	R0810	4.348
Debiti assicurativi e verso intermediari	R0820	9.777
Debiti riassicurativi	R0830	1.887
Debiti (commerciali, non assicurativi)	R0840	28.770
Passività subordinate	R0850	–
Passività subordinate non incluse nei fondi propri di base	R0860	–
Passività subordinate incluse nei fondi propri di base	R0870	–
Tutte le altre passività non segnalate altrove	R0880	47.387
Totale delle passività	R0900	18.250.341
Eccedenza delle attività rispetto alle passività	R1000	843.044

Allegato 2: Reporting quantitativo (continua)

S.05.01.02

Premi, sinistri e spese In migliaia di euro, dati al 31 Dicembre
per area di attività,
vita

Premi contabilizzati	
Lordo	R1410
Quota a carico dei riassicuratori	R1420
Netto	R1500
Premi acquisiti	
Lordo	R1510
Quota a carico dei riassicuratori	R1520
Netto	R1600
Sinistri verificatisi	
Lordo	R1610
Quota a carico dei riassicuratori	R1620
Netto	R1700
Variazioni delle altre riserve tecniche	
Lordo	R1710
Quota a carico dei riassicuratori	R1720
Netto	R1800
Spese sostenute	R1900
Altre spese	R2500
Totale spese	R2600

Allegato 2: Reporting quantitativo (continua)

S.12.01.02

Riserve tecniche per l'assicurazione vita e l'assicurazione malattia SLT

In migliaia di euro, dati al 31 Dicembre

Riserve tecniche calcolate come un elemento unico	R0010
Totale importi recuperabili da riassicurazione, società veicolo e riassicurazione finite dopo l'aggiustamento per perdite previste a causa dell'inadempimento della controparte associato alle riserve tecniche calcolate come un elemento unico	R0020
Riserve tecniche calcolate come somma di migliore stima e margine di rischio	
Migliore stima	
Migliore stima lorda	R0030
Totale importi recuperabili da riassicurazione, società veicolo e riassicurazione finite dopo l'aggiustamento per perdite previste a causa dell'inadempimento della controparte	R0080
Migliore stima meno importi recuperabili da riassicurazione, società veicolo e riassicurazione finite — Totale	R0090
Margine di rischio	R0100
Importo della misura transitoria sulle riserve tecniche	
Riserve tecniche calcolate come un elemento unico	R0110
Migliore stima	R0120
Margine di rischio	R0130
Riserve tecniche — Totale	R0200

S.12.01.02

Riserve tecniche per l'assicurazione vita e l'assicurazione malattia SLT

In migliaia di euro, dati al 31 Dicembre

Riserve tecniche calcolate come un elemento unico	
Totale importi recuperabili da riassicurazione, società veicolo e riassicurazione finite dopo l'aggiustamento per perdite previste a causa dell'inadempimento della controparte associato alle riserve tecniche calcolate come un elemento unico	
Riserve tecniche calcolate come somma di migliore stima e margine di rischio	
Migliore stima	
Migliore stima lorda	
Totale importi recuperabili da riassicurazione, società veicolo e riassicurazione finite dopo l'aggiustamento per perdite previste a causa dell'inadempimento della controparte	
Migliore stima meno importi recuperabili da riassicurazione, società veicolo e riassicurazione finite — Totale	
Margine di rischio	
Importo della misura transitoria sulle riserve tecniche	
Riserve tecniche calcolate come un elemento unico	
Migliore stima	
Margine di rischio	
Riserve tecniche — Totale	

Allegato 2: Reporting quantitativo (continua)

Assicurazione con partecipazione agli utili	Assicurazione collegata a un indice e collegata a quote				Altre assicurazioni vita		Rendite derivanti da contratti di assicurazione non vita e relative a obbligazioni di assicurazione diverse dalle obbligazioni di assicurazione malattia	Riassicurazione accettata	Totale (assicurazione vita diversa da malattia, incl. collegata a quote)
	C0020	C0030	Contratti senza opzioni né garanzie C0040	Contratti con opzioni e garanzie C0050	Contratti senza opzioni né garanzie C0070	Contratti con opzioni e garanzie C0080			
-	-			-			-	-	-
-	-			-			-	-	-
13.017.676		-	4.683.835		-	(19.906)	-	-	17.681.604
43.486		-	-		-	-	-	-	43.486
12.974.189		-	4.683.835		-	(19.906)	-	-	17.638.118
134.549	68.899			11.910			-	-	215.358
-	-			-			-	-	-
-	-			-			-	-	-
-	-			-			-	-	-
13.152.225	4.752.734	-	-	(7.997)	-	-	-	-	17.896.962

	Assicurazione malattia (attività diretta)			Rendite derivanti da contratti di assicurazione non vita e relative a obbligazioni di assicurazione malattia	Riassicurazione malattia (riassicurazione accettata)	Totale (assicurazione malattia simile ad assicurazione vita)
	Contratti senza opzioni né garanzie	Contratti con opzioni e garanzie				
	C0160	C0170	C0180			
R0010	-			-	-	-
R0020	-			-	-	-
R0030		-	-	-	-	-
R0080		-	-	-	-	-
R0090		-	-	-	-	-
R0100	-			-	-	-
R0110	-			-	-	-
R0120		-	-	-	-	-
R0130	-			-	-	-
R0200	-	-	-	-	-	-

Allegato 2: Reporting quantitativo (continua)

S.22.01.21

Impatto delle misure di garanzia a lungo termine e delle misure transitorie

In migliaia di euro, dati al 31 Dicembre

		Importo con le misure di garanzia a lungo termine e le misure transitorie	Impatto della misura transitoria sulle riserve tecniche	Impatto della misura transitoria sui tassi di interesse	Impatto dell'azzeramen- to dell'aggiu- stamento per la volatilità	Impatto dell'azzeramen- to dell'aggiu- stamento di congruità
		C0010	C0030	C0050	C0070	C0090
Riserve tecniche	R0010	17.896.962	-	-	12.803	-
Fondi propri di base	R0020	843.044	-	-	(8.857)	-
Fondi propri ammissibili per soddisfare il requisito patrimoniale di solvibilità	R0050	843.044	-	-	(8.857)	-
Requisito patrimoniale di solvibilità	R0090	489.348	-	-	2.991	-
Fondi propri ammissibili per soddisfare il requisito patrimoniale minimo	R0100	843.044	-	-	(8.857)	-
Requisito patrimoniale minimo	R0110	220.207	-	-	1.346	-

Allegato 2: Reporting quantitativo (continua)

S.23.01.01

Fondi propri

In migliaia di euro, dati al 31 Dicembre

		Totale	Classe 1 illimitati	Classe 1 limitati	Classe 2	Classe 3
		C0010	C0020	C0030	C0040	C0050
Fondi propri di base prima della deduzione delle partecipazioni in altri settori finanziari ai sensi dell'articolo 68 del regolamento delegato (UE) 2015/35						
Capitale sociale ordinario (al lordo delle azioni proprie)	R0010	199.000	199.000		-	
Sovrapprezzo di emissione relativo al capitale sociale ordinario	R0030	7.675	7.675		-	
Fondi iniziali, contributi dei membri o elemento equivalente dei fondi propri di base per le mutue e le imprese a forma mutualistica						
Conti subordinati dei membri delle mutue	R0040	-	-		-	
Riserve di utili	R0050	-	-		-	-
Azioni privilegiate	R0070	-	-		-	-
Sovrapprezzo di emissione relativo alle azioni privilegiate						
Riserva di riconciliazione	R0090	-	-		-	-
Passività subordinate	R0110	-	-		-	-
Importo pari al valore delle attività fiscali differite nette	R0130	636.369	636.369		-	-
Altri elementi dei fondi propri approvati dall'autorità di vigilanza come fondi propri di base non specificati in precedenza	R0140	-	-		-	-
	R0160	-	-		-	-
Fondi propri in bilancio che non sono rappresentati dalla riserva di riconciliazione e che non soddisfano i criteri per essere classificati come fondi propri ai fini di solvibilità II						
Fondi propri in bilancio che non sono rappresentati dalla riserva di riconciliazione e che non soddisfano i criteri per essere classificati come fondi propri ai fini di solvibilità II						
	R0180	-	-		-	-
Deduzioni						
Deduzioni per partecipazioni in enti creditizi e finanziari	R0220	-	-		-	-
Totale dei fondi propri di base dopo le deduzioni	R0230	-	-	-	-	-
Fondi propri accessori						
Capitale sociale ordinario non versato e non richiamato richiamabile su richiesta	R0290	-	-		-	
Fondi iniziali, contributi dei membri o elemento equivalente dei fondi propri di base per le mutue e le imprese a forma mutualistica non versati e non richiamati, richiamabili su richiesta						
Azioni privilegiate non versate e non richiamate richiamabili su richiesta	R0300	-	-		-	
Un impegno giuridicamente vincolante a sottoscrivere e pagare le passività subordinate su richiesta	R0310	-	-		-	
Lettere di credito e garanzie di cui all'articolo 96, punto 2), della direttiva 2009/138/CE	R0320	-	-		-	-
Lettere di credito e garanzie diverse da quelle di cui all'articolo 96, punto 2), della direttiva 2009/138/CE	R0330	-	-		-	-
Richiami di contributi supplementari dai soci ai sensi dell'articolo 96, punto 3), della direttiva 2009/138/CE	R0340	-	-		-	-
Richiami di contributi supplementari dai soci diversi da quelli di cui all'articolo 96, punto 3), della direttiva 2009/138/CE	R0350	-	-		-	-
Altri fondi propri accessori	R0360	-	-		-	-
	R0370	-	-		-	-
	R0390	-	-		-	-
Totale dei fondi propri accessori	R0400	-	-	-	-	-

Allegato 2: Reporting quantitativo (continua)

S.25.01.21

Requisito patrimoniale di solvibilità per le imprese che utilizzano la formula standard

In migliaia di euro, dati al 31 Dicembre

		Requisito patrimoniale di solvibilità lordo	Parametri specifici dell'impresa (USP)	
			Semplificazioni	
		C0110	C0090	C0120
Rischio di mercato	R0010	685.794		No
Rischio di inadempimento della controparte	R0020	26.428		
Rischio di sottoscrizione per l'assicurazione vita	R0030	323.206	No	No
Rischio di sottoscrizione per l'assicurazione malattia	R0040	-	No	No
Rischio di sottoscrizione per l'assicurazione non vita	R0050	-	No	No
Diversificazione	R0060	(198.987)		
Rischio relativo alle attività immateriali	R0070	-		
Requisito patrimoniale di solvibilità di base	R0100	836.441		
		C0100		
Calcolo del requisito patrimoniale di solvibilità				
Rischio operativo	R0130	65.718		
Capacità di assorbimento di perdite delle riserve tecniche	R0140	(258.280)		
Capacità di assorbimento di perdite delle imposte differite	R0150	(154.531)		
Requisito patrimoniale per le attività svolte conformemente all'articolo 4 della direttiva 2003/41/CE	R0160			
Requisito patrimoniale di solvibilità esclusa maggiorazione del capitale	R0200	489.348		
Maggiorazione del capitale già stabilita	R0210	-		
Requisito patrimoniale di solvibilità	R0220	489.348		
Altre informazioni sul requisito patrimoniale di solvibilità				
Requisito patrimoniale per il sottomodulo del rischio azionario basato sulla durata	R0400			
Importo totale dei requisiti patrimoniali di solvibilità nozionali (nSCR) per la parte restante	R0410			
Importo totale dei requisiti patrimoniali di solvibilità nozionali per i fondi separati	R0420			
Importo totale dei requisiti patrimoniali di solvibilità nozionali per i portafogli soggetti ad aggiustamento di congruità	R0430			
Effetti di diversificazione dovuti all'aggregazione dei requisiti patrimoniali di solvibilità nozionali (nSCR) per i fondi separati ai fini dell'articolo 304	R0440			
Metodo riguardante l'aliquota fiscale			Si/No	
			C0109	
Metodo basato sull'aliquota fiscale media	R0590		Yes	
Calcolo dell'aggiustamento per la capacità di assorbimento di perdite delle imposte differite (LAC DT) (informazioni facoltative fino al 31 dicembre 2019, obbligatorie a decorrere dal 1° gennaio 2020)				
			LAC DT	
			C0130	
LAC DT	R0640	(154.531)		
LAC DT giustificata da riversamento di passività fiscali differite	R0650	(154.531)		
LAC DT giustificata con riferimento al probabile utile economico tassabile futuro	R0660	-		
LAC DT giustificata da riporto a esercizi precedenti, esercizio in corso	R0670	-		
LAC DT giustificata da riporto a esercizi precedenti, esercizi futuri	R0680	-		
LAC DT massima	R0690	(154.531)		

Allegato 2: Reporting quantitativo (continua)

S.28.01.01

Requisito patrimoniale minimo — Solo attività di assicurazione o di riassicurazione vita o solo attività di assicurazione o riassicurazione non vita	In migliaia di euro, dati al 31 Dicembre Risultato MCR(L)		C0040	
			Migliore stima al netto (di riassicurazione/ società veicolo) e riserve tecniche calcolate come un elemento unico	Totale del capitale a rischio al netto (di riassicurazione/ società veicolo)
			C0050	C0060
		R0200	373.689,3257	
Obbligazioni con partecipazione agli utili — Prestazioni garantite		R0210	11.264.479	
Obbligazioni con partecipazione agli utili — Future partecipazioni agli utili a carattere discrezionale		R0220	1.709.710	
Obbligazioni di assicurazione collegata ad un indice e collegata a quote		R0230	4.683.835	
Altre obbligazioni di (ri)assicurazione vita e di (ri)assicurazione malattia		R0240	–	
Totale del capitale a rischio per tutte le obbligazioni di (ri)assicurazione vita		R0250		18.602.417
			C0070	
MCR lineare		R0300	373.689	
Requisito patrimoniale di solvibilità (SCR)		R0310	489.348	
MCR massimo		R0320	220.207	
MCR minimo		R0330	122.337	
MCR combinato		R0340	220.207	
Minimo assoluto dell'MCR		R0350	3.700	
			C0070	
Requisito patrimoniale minimo		R0400	220.207	

DARIO MOLTRASIO
Amministratore Delegato



PAGINA LASCIATA INTENZIONALMENTE BIANCA

Zurich Investments Life S.p.a.

Via Benigno Crespi, 23

20159 Milano

Italia

www.zurich.it





Zurich Investments Life S.p.A.

Relazione relativa alla solvibilità e alla condizione finanziaria
al 31 dicembre 2021

Relazione della società di revisione indipendente
ai sensi dell'art. 47-septies, comma 7 del D.Lgs. 7 settembre 2005, n. 209 e
dell'art. 4, comma 1, lettere a) e b), del Regolamento IVASS n. 42
del 2 agosto 2018

Relazione della società di revisione indipendente ai sensi dell'art. 47-septies, comma 7 del D.Lgs. 7 settembre 2005, n. 209 e dell'art. 4, comma 1, lettere a) e b), del Regolamento IVASS n. 42 del 2 agosto 2018

Al Consiglio di Amministrazione di
Zurich Investments Life S.p.A.

Giudizio

Abbiamo svolto la revisione contabile dei seguenti elementi della Relazione relativa alla solvibilità e alla condizione finanziaria (la "SFCR") di Zurich Investments Life S.p.A. (la "Società") per l'esercizio chiuso al 31 dicembre 2021, predisposta ai sensi dell'art. 47-septies del D.Lgs. 7 settembre 2005, n. 209:

- modelli "S.02.01.02 Stato Patrimoniale" e "S.23.01.01 Fondi propri" (i "modelli");
- sezioni "D. Valutazione a fini di solvibilità" e "E.1 Fondi propri" (l'"informativa").

Le nostre attività non hanno riguardato:

- le componenti delle riserve tecniche relative al margine di rischio (voci R0640, R0680 e R0720) del modello "S.02.01.02 Stato Patrimoniale";
- il Requisito patrimoniale di solvibilità (voce R0580) e il Requisito patrimoniale minimo (voce R0600) del modello "S.23.01.01 Fondi propri",

che pertanto sono esclusi dal nostro giudizio.

I modelli e l'informativa, con le esclusioni sopra riportate, costituiscono nel loro insieme "i modelli di MVBS e OF e la relativa informativa".

A nostro giudizio, i modelli di MVBS e OF e la relativa informativa inclusi nella SFCR di Zurich Investments Life S.p.A. per l'esercizio chiuso al 31 dicembre 2021, sono stati redatti, in tutti gli aspetti significativi, in conformità alle disposizioni dell'Unione Europea direttamente applicabili e alla normativa nazionale di settore.

Elementi alla base del giudizio

Abbiamo svolto la revisione contabile in conformità ai principi di revisione internazionali (ISAs). Le nostre responsabilità ai sensi di tali principi sono ulteriormente descritte nella sezione *Responsabilità della società di revisione per la revisione contabile dei modelli di MVBS e OF e della relativa informativa* della presente relazione.

Siamo indipendenti rispetto alla Società in conformità alle norme e ai principi in materia di etica e di indipendenza del Code of Ethics for Professional Accountants (IESBA Code) emesso dall'International Ethics Standards Board for Accountants applicabili alla revisione contabile dei modelli e della relativa informativa.

Riteniamo di aver acquisito elementi probativi sufficienti ed appropriati su cui basare il nostro giudizio.

Richiamo di informativa - Criteri di redazione, finalità e limitazione all'utilizzo

Richiamiamo l'attenzione alla sezione "D. Valutazione a fini di solvibilità" che descrive i criteri di redazione. I modelli di MVBS e OF e la relativa informativa sono stati redatti, per le finalità di vigilanza sulla solvibilità, in conformità alle disposizioni dell'Unione Europea direttamente applicabili e alla normativa nazionale di settore, che costituisce un quadro normativo con scopi specifici. Di conseguenza possono non essere adatti per altri scopi. Il nostro giudizio non è espresso con rilievi con riferimento a tale aspetto.

Altri aspetti

La Società ha redatto i modelli "S.25.01.21 - Requisito patrimoniale di solvibilità per le imprese che utilizzano la formula standard" e "S.28.01.01 Requisito patrimoniale minimo - Solo attività di assicurazione o di riassicurazione vita o solo attività di assicurazione o riassicurazione non vita" e la relativa informativa presentata nella sezione "E.2 Requisito patrimoniale di solvibilità e requisito patrimoniale minimo" dell'allegata SFCR in conformità alle disposizioni dell'Unione Europea direttamente applicabili e alla normativa nazionale di settore, che sono stati da noi assoggettati a revisione contabile limitata, secondo quanto previsto dall'art. 4, comma 1, lett. c) del Regolamento IVASS n. 42 del 2 agosto 2018, a seguito della quale abbiamo emesso in data odierna una relazione di revisione limitata allegata alla SFCR.

Altre informazioni contenute nella SFCR

Gli amministratori sono responsabili per la redazione delle altre informazioni contenute nella SFCR in conformità alle norme che ne disciplinano i criteri di redazione.

Le altre informazioni della SFCR sono costituite da:

- i modelli "S.05.01.02 Premi, sinistri e spese per area di attività, vita", "S.12.01.02 Riserve tecniche per l'assicurazione vita e l'assicurazione malattia SLT", "S.22.01.21 Impatto delle misure di garanzia a lungo termine e delle misure transitorie", "S.25.01.21 - Requisito patrimoniale di solvibilità per le imprese che utilizzano la formula standard" e "S.28.01.01 Requisito patrimoniale minimo - Solo attività di assicurazione o di riassicurazione vita o solo attività di assicurazione o riassicurazione non vita";
- le sezioni "A. Attività e risultati", "B. Sistema di governance", "C. Profilo di rischio", "E.2 Requisito patrimoniale di solvibilità e requisito patrimoniale minimo", "E.3 Utilizzo del sottomodulo del rischio azionario basato sulla durata nel calcolo del requisito patrimoniale di solvibilità", "E.4 Differenze tra la formula standard e il modello interno utilizzato", "E.5 Inosservanza del requisito patrimoniale minimo e inosservanza del requisito patrimoniale di solvibilità" e "E.6 Altre informazioni".

Il nostro giudizio sui modelli di MVBS e OF e sulla relativa informativa non si estende a tali altre informazioni.

Con riferimento alla revisione contabile dei modelli di MVBS e OF e della relativa informativa, la nostra responsabilità è svolgere una lettura critica delle altre informazioni e, nel fare ciò, considerare se le medesime siano significativamente incoerenti con i modelli di MVBS e OF e la relativa informativa o con le nostre conoscenze acquisite durante la revisione o comunque possano essere significativamente errate. Laddove identifichiamo possibili incoerenze o errori significativi, siamo tenuti a determinare se vi sia un errore significativo nei modelli di MVBS e OF e nella relativa

informativa o nelle altre informazioni. Se, in base al lavoro svolto, concludiamo che esista un errore significativo, siamo tenuti a segnalare tale circostanza. A questo riguardo, non abbiamo nulla da riportare.

Responsabilità degli amministratori e del collegio sindacale per i modelli di MVBS e OF e la relativa informativa

Gli amministratori sono responsabili per la redazione dei modelli di MVBS e OF e della relativa informativa in conformità alle norme che ne disciplinano i criteri di redazione e, nei termini previsti dalla legge, per quella parte del controllo interno dagli stessi ritenuta necessaria per consentire la redazione dei modelli di MVBS e OF e la relativa informativa che non contengano errori significativi, dovuti a frodi o a comportamenti o eventi non intenzionali.

Gli amministratori sono responsabili per la valutazione della capacità della Società di continuare ad operare come un'entità in funzionamento e, nella redazione dei modelli di MVBS e OF e della relativa informativa, per l'appropriatezza dell'utilizzo del presupposto della continuità aziendale, nonché per una adeguata informativa in materia. Gli amministratori utilizzano il presupposto della continuità aziendale nella redazione dei modelli di MVBS e OF e della relativa informativa a meno che abbiano valutato che sussistono le condizioni per la liquidazione della Società o per l'interruzione dell'attività o non abbiano alternative realistiche a tali scelte.

Il collegio sindacale ha la responsabilità della vigilanza, nei termini previsti dalla legge, sul processo di predisposizione dell'informativa finanziaria della Società.

Responsabilità della società di revisione per la revisione contabile dei modelli di MVBS e OF e della relativa informativa

I nostri obiettivi sono l'acquisizione di una ragionevole sicurezza che i modelli di MVBS e OF e la relativa informativa, nel loro complesso, non contengano errori significativi, dovuti a frodi o a comportamenti o eventi non intenzionali, e l'emissione di una relazione di revisione che includa il nostro giudizio. Per ragionevole sicurezza si intende un livello elevato di sicurezza che, tuttavia, non fornisce la garanzia che una revisione contabile svolta in conformità ai principi di revisione internazionali (ISAs) individui sempre un errore significativo, qualora esistente. Gli errori possono derivare da frodi o da comportamenti o eventi non intenzionali e sono considerati significativi qualora ci si possa ragionevolmente attendere che essi, singolarmente o nel loro insieme, siano in grado di influenzare le decisioni economiche prese dagli utilizzatori sulla base dei modelli di MVBS e OF e della relativa informativa.

Nell'ambito della revisione contabile svolta in conformità ai principi di revisione internazionali (ISAs), abbiamo esercitato il giudizio professionale e abbiamo mantenuto lo scetticismo professionale per tutta la durata della revisione contabile. Inoltre:

- abbiamo identificato e valutato i rischi di errori significativi nei modelli di MVBS e OF e nella relativa informativa, dovuti a frodi o a comportamenti o eventi non intenzionali; abbiamo definito e svolto procedure di revisione in risposta a tali rischi; abbiamo acquisito elementi probativi sufficienti ed appropriati su cui basare il nostro giudizio. Il rischio di non individuare un errore significativo dovuto a frodi è più elevato rispetto al rischio di non individuare un errore significativo derivante da comportamenti o eventi non intenzionali, poiché la frode può implicare l'esistenza di collusioni, falsificazioni, omissioni intenzionali, rappresentazioni fuorvianti o forzature del controllo interno;

- abbiamo acquisito una comprensione del controllo interno rilevante ai fini della revisione contabile dei modelli di MVBS e OF e della relativa informativa allo scopo di definire procedure di revisione appropriate nelle circostanze e non per esprimere un giudizio sull'efficacia del controllo interno della Società;
- abbiamo valutato l'appropriatezza dei criteri di redazione utilizzati nonché la ragionevolezza delle stime contabili effettuate dagli amministratori e della relativa informativa;
- siamo giunti ad una conclusione sull'appropriatezza dell'utilizzo da parte degli amministratori del presupposto della continuità aziendale e, in base agli elementi probativi acquisiti, sull'eventuale esistenza di una incertezza significativa riguardo a eventi o circostanze che possono far sorgere dubbi significativi sulla capacità della Società di continuare ad operare come un'entità in funzionamento. In presenza di un'incertezza significativa, siamo tenuti a richiamare l'attenzione nella relazione di revisione sulla relativa informativa ovvero, qualora tale informativa sia inadeguata, a riflettere tale circostanza nella formulazione del nostro giudizio. Le nostre conclusioni sono basate sugli elementi probativi acquisiti fino alla data della presente relazione. Tuttavia, eventi o circostanze successivi possono comportare che la Società cessi di operare come un'entità in funzionamento.

Abbiamo comunicato ai responsabili delle attività di *governance*, tra gli altri aspetti, la portata e la tempistica pianificate per la revisione contabile e i risultati significativi emersi, incluse le eventuali carenze significative nel controllo interno identificate nel corso della revisione contabile.

Milano, 7 aprile 2022

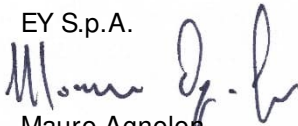
EY S.p.A.

Mauro Agnolon
(Revisore Legale)



Zurich Investments Life S.p.A.

Relazione relativa alla solvibilità e alla condizione finanziaria
al 31 dicembre 2021

Relazione di revisione contabile limitata della società di revisione indipendente
ai sensi dell'art. 47-septies, comma 7 del D.Lgs. 7 settembre 2005, n. 209 e
dell'art. 4, comma 1, lettera c), del Regolamento IVASS n. 42 del 2 agosto 2018

**EY****Building a better
working world**EY S.p.A.
Via Meravigli, 12
20123 MilanoTel: +39 02 722121
Fax: +39 02 722122037
ey.com

Relazione di revisione contabile limitata della società di revisione indipendente ai sensi dell'art. 47-septies, comma 7 del D.Lgs. 7 settembre 2005, n. 209 e dell'art. 4, comma 1, lettera c), del Regolamento IVASS n. 42 del 2 agosto 2018

Al Consiglio di Amministrazione di
Zurich Investments S.p.A.

Introduzione

Abbiamo svolto la revisione contabile limitata degli allegati modelli "S.25.01.21 - Requisito patrimoniale di solvibilità per le imprese che utilizzano la formula standard" e "S.28.01.01 Requisito patrimoniale minimo - Solo attività di assicurazione o di riassicurazione vita o solo attività di assicurazione o riassicurazione non vita" (i "modelli di SCR e MCR") e dell'informativa presentata nella sezione "E.2 Requisito patrimoniale di solvibilità e requisito patrimoniale minimo" (l'"informativa" o la "relativa informativa") dell'allegata Relazione relativa alla solvibilità e alla condizione finanziaria ("SFCR") di Zurich Investments Life S.p.A. (nel seguito anche la "Società") per l'esercizio chiuso al 31 dicembre 2021, predisposta ai sensi dell'art. 47-septies del D.Lgs. 7 settembre 2005, n. 209.

I modelli di SCR e MCR e la relativa informativa sono stati redatti dagli amministratori sulla base delle disposizioni dell'Unione Europea direttamente applicabili e della normativa nazionale di settore.

Responsabilità degli amministratori

Gli amministratori sono responsabili per la redazione dei modelli di SCR e MCR e della relativa informativa in conformità alle disposizioni dell'Unione Europea direttamente applicabili, alla normativa nazionale di settore e, nei termini previsti dalla legge, per quella parte del controllo interno dagli stessi ritenuta necessaria per consentire la redazione dei modelli di SCR e MCR e della relativa informativa che non contengano errori significativi, dovuti a frodi o a comportamenti o eventi non intenzionali.

Responsabilità del revisore

È nostra la responsabilità di esprimere una conclusione sui modelli di SCR e MCR e sulla relativa informativa. Abbiamo svolto la revisione contabile limitata in conformità al principio internazionale sugli incarichi di revisione limitata *ISRE 2400 (Revised)*, *Incarichi per la revisione contabile limitata dell'informativa finanziaria storica*. Il principio *ISRE 2400 (Revised)* ci richiede di giungere a una conclusione sul fatto se siano pervenuti alla nostra attenzione elementi che ci facciano ritenere che i modelli di SCR e MCR e la relativa informativa non siano redatti, in tutti gli aspetti significativi, in conformità alle disposizioni dell'Unione Europea direttamente applicabili, alla normativa nazionale di settore. Tale principio ci richiede altresì di conformarci ai principi etici applicabili.

La revisione contabile limitata dei modelli di SCR e MCR e della relativa informativa conforme al principio *ISRE 2400 (Revised)* è un incarico di assurance limitata. Il revisore svolge procedure che consistono principalmente nell'effettuare indagini presso la direzione e altri soggetti nell'ambito dell'impresa, come appropriato, e procedure di analisi comparativa, e valuta le evidenze acquisite. Le procedure svolte in una revisione contabile limitata sono sostanzialmente minori rispetto a quelle svolte in una revisione contabile completa conforme ai principi di revisione internazionali (ISA). Pertanto, non esprimiamo un giudizio di revisione sui modelli di SCR e MCR e sulla relativa informativa.

Conclusione

Sulla base della revisione contabile limitata, non sono pervenuti alla nostra attenzione elementi che ci facciano ritenere che gli allegati modelli di SCR e MCR e la relativa informativa inclusi nella SFCR di Zurich Investments Life S.p.A. per l'esercizio chiuso al 31 dicembre 2021, non siano stati redatti, in tutti gli aspetti significativi, in conformità alle disposizioni dell'Unione Europea direttamente applicabili e alla normativa nazionale di settore.

Criteri di redazione, finalità e limitazione all'utilizzo

Senza esprimere la nostra conclusione con modifica, richiamiamo l'attenzione alla sezione "E.2 Requisito patrimoniale di solvibilità e requisito patrimoniale minimo" della SFCR che descrive i criteri di redazione dei modelli di SCR e MCR. I modelli di SCR e MCR e la relativa informativa sono stati redatti, per le finalità di vigilanza sulla solvibilità, in conformità alle disposizioni dell'Unione Europea direttamente applicabili e alla normativa nazionale di settore, che costituiscono un quadro normativo con scopi specifici. Di conseguenza possono non essere adatti per altri scopi.

Milano, 7 aprile 2022

EY S.p.A.

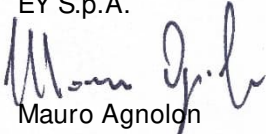

Mauro Agnolon
(Revisore Legale)